

四 国 産 ガ 類

小 島 圭 三 ・ 和 田 豊 洲

(高知大学農学部昆虫学研究室)

中 村 重 久

(高知市西部中学校)

河 上 友 三

(四国銀行)

岩 崎 起 久 子

(東京医科歯科大学医学部)

Moths collected from Shikoku Island

Keizô KOJIMA, Toyosu WADA

(Laboratory of Entomology, Faculty of Agriculture, Kochi University, Nangoku-shi, Kochi)

Shigehisa NAKAMURA

(Seibu Junior High School, Kochi)

Yûzô KAWAKAMI

(Shikoku Bank, Kochi)

Kikuko IWASAKI

(Faculty of Medicine, Tokyo Medical and Dental University, Tokyo)

は じ め に

りんし類のなかでチョウ類は美しさと人目につきやすいことから、古くから人々に親しまれて、良く研究されている。しかし、ガ類はチョウのような、はなやかな美しさがなく、その上、多くが夜間活動性であるため、人目にもつきにくく、また種類がきわめて多いため種の同定が容易でないことなどから、人々の親しみも薄く、チョウに比べると、研究が甚だ遅れている。

四国のりんし類についてみても、チョウ類は十分に研究し尽されているのに反して、ガ類は分布している種類でさえも、未だ十分には解っていない。

しかしガ類にはイネの最大の害虫であるニカメイガ、サンカメイガをはじめ、果樹類を害するナンヒメシンクイガ、モモゴマダラノメイガ、そ菜類を害するヨトウ類、林木を害するマツカレハ、マイマイガなど、農作物や林木に大害をあたえ、私達人類に密接な関係を持っている種類が甚だ多い。

また、毒毛によって人を刺すドクガ、イラガなど、人類に直接に害をあたえる種類も少くない。

この意味において、四国内に分布しているガ類を明らかにしておくことは、決して意味のないことではなからう。

私達が数年来、採集してきたガ類もかなりの数に達したので、それに既に文献上に報告されている種を加えて、四国に分布するガ類を明らかにする足がかりにしたい。

しかしガ類は種類がきわめて多いので、この報告でも満足なものとは言いがたく、今後追加されるべき種類も多いことであろう。

またハマキガ類、ハムグリガ類など小形種は採集も整理も不十分であるので、この報告からは除外したから、今後さらにそれらの種類も加えて、より完全なものにしたい。

この報告をするにあたって貴重な標本とデータを提供してくださった川島保夫、別府隆守、福永泰久、刈谷澄夫の諸氏に厚くお礼を申しあげる。また同定その他にいろいろのご教示をいただいた

井上寛博士, 緒方正美博士, 杉繁郎氏, 宮武睦夫氏, 中村慎吾氏, 中村正直氏, 渡辺弘之氏に厚くお礼を申しあげる。

採集データの中には, ほんらいは採集標本の性別, 個体数を記入すべきである。特に注目すべき種類については, それらを省略せずに記入したが, 他の多くの種類は, たくさんいた個体の中のほんの一部を採集し, 残りの個体は放置して採集していないから, その採ったわずかな個体の性別, 個体数をいちいち記入しても意味がないように思われるので, それらを省略することにした。

また採集データの中に, 私達が自身で採集したものについては, 採集者名をいちいち書くことは省いたが, 未発表の採集データをいただいた川島保夫, 別府隆守, 福永泰久の諸氏のものについては, それぞれ〔川島〕, 〔別府〕, 〔福永〕と記入した。

文献に記載された種類は採集データと記載者名と記載の年を次のように記入し, 記載された標本の採集者名は記入しないことにした。

面河溪 8. vi. 1954 (井上 1955a)

ただし私達が自身で記載したものは, 採集データの重複をさけるために, 記載者名と記載の年を記入せずに, ただ末尾の文献目録中に文献名を記載することにした。

引用文献は活字印刷のものにかぎり, 謄写印刷とタイプ印刷のものは除外した。ただし活字印刷のものでも防除を主体としたもの, 発生予察資料など, 応用的なものは省略した。また解説誌的なもので, 一地方で採れた種類の種名だけが列挙されていて, 採集データが記入されていないものも一応除外した。

採集地の詳細

採集地名は特に注目されている所以外については, 市町村名で示した。その詳細を次に示した。また, それらに包括させた主な地名を()内に付記した。

高知県

東洋町 安芸郡東洋町(野根)

室戸市	(室戸岬, 吉良川)
奈半利町	安芸郡奈半利町
馬路村	安芸郡馬路村(馬路, 魚梁瀬)
北川村	安芸郡北川村
安芸市	
物部村	香美郡物部村(別府, 上韭生)
山田町	香美郡土佐山田町
野市町	香美郡野市町
南国市	(日章, 十市)
大豊村	長岡郡大豊村
梶が森	長岡郡大豊村
本山町	長岡郡本山町
土佐村	土佐郡土佐村
大川村	土佐郡大川村
本川村	土佐郡本川村(長沢)
手箱山	土佐郡本川村
工石山	土佐郡土佐山村
高知市	(五台山, 小高坂山, 筆山, 円行寺)
春野村	吾川郡春野村
伊野町	吾川郡伊野町(鷹羽が森)
吾川村	吾川郡吾川村(名野川)
土佐市	(宇佐, 波介)
須崎市	
佐川町	高岡郡佐川町
越知町	高岡郡越知町
横倉山	高岡郡越知町
葉山村	高岡郡葉山村
鶴松森	高岡郡葉山村, 東津野村
仁淀村	高岡郡仁淀村(長者, 久喜)
鳥形山	高岡郡仁淀村
東津野村	高岡郡東津野村(不入山, 郷, 天狗高原)
櫛原村	高岡郡櫛原村
中土佐町	高岡郡中土佐町(久礼)
窪川町	高岡郡窪川町(松葉川, 森が内)
佐賀町	幡多郡佐賀町
大方町	幡多郡大方町(入野)
大正町	幡多郡大正町(北の川, 田野々)
十和村	幡多郡十和村
黒尊	幡多郡西土佐村
中村市	(下田)

清水市	土佐清水市	善通寺市	(我拝師山)
足摺岬	土佐清水市	愛媛県	
宿毛市		新宮村	宇摩郡新宮村(上山)
沖の島	宿毛市	別子山村	宇摩郡別子山村
柏島	幡多郡大月町	西赤石山	宇摩郡別子山村
徳島県		新居浜市	(大生院)
徳島市		西条市	(円山)
市場町	阿波郡市場町	土小屋	西条市
東祖谷村	三好郡東祖谷村(名頃, 落合峠)	成就社	西条市
三嶺	三好郡東祖谷村, 高知県香美郡物部村	石鎚山	西条市
剣山	三好郡東祖谷村, 麻植郡木屋平村	伊吹山	西条市
祖谷谷	三好郡東祖谷村, 三好郡西祖谷村	今治市	
香川県		玉川村	越智郡玉川村
引田町	大川郡引田町(清水山)	菊間町	越智郡菊間町
牟礼村	木田郡牟礼村(五剣山, 大町)	高縄山	北条市
高松市	(青峰, 一の宮, 根香寺, 栗林公園, 紫雲山)	松山市	(杉立, 米野々, 福見山)
塩江町	香川郡塩江町(大滝山, 樺川, 西山木綿織)	伊予市	(南伊予, 谷上山)
坂出市	(白峰山, 櫃石島, 新宮)	面河村	上浮穴郡面河村(波草)
国分寺町	綾歌郡国分寺町(新居)	面河	上浮穴郡面河村面河溪
飯山町	綾歌郡飯山町(法勤寺)	久万町	上浮穴郡久万町
丸亀市		皿ガ嶺	上浮穴郡久万町, 温泉郡重信町
琴南村	仲多度郡琴南村(造田)	大野方原	上浮穴郡柳谷村
琴平町	仲多度郡琴平町(象頭山)	宇和町	宇和郡宇和町(卯之町)
		三崎町	西宇和郡三崎町
		松野町	北宇和郡松野町(松丸)
		宇和島市	
		津島町	北宇和郡津島町

四 国 産 ガ 類 目 録

Hepialiidae コウモリガ科

- Phassus comphorae* Sasaki クスコウモリ
面河 28. vii. 1952 (石原ほか 1953)
- Phassus signifer* Walker キマダラコウモリ
大正町 13, 25. vii. 1957, 30. vi. 1959; 大
豊村 9. vii. 1961
- Palpifer sexnotatus romin* Pfitzner シロテン
コウモリ
横倉山 4. vii. 1959 (四国未記録)

Pyralidae メイガ科**Anerastiinae** ホソメイガ亜科

- Emmalocera bifidella* Wileman オオマエジロ
ホソメイガ
大正町 7. vii. 1958, 19. vi. 1959
- Emmalocera venosella* Wileman マエジロホ
ソメイガ
黒尊 17. vii. 1953, 別子山村 28. vii. 1954,
面河 26. vii. 1955 (岡田 1956)

Phycitinae マダラメイガ亜科

- Plodia interpunctella* Hübner ノシメマダラメ
イガ
高知市 1. v. 1959, 13. v, 14. ix. 1961, 7.
vii. 1962; 清水市 9. v. 1959
- Ephestia cautella* Walker スジマダラメイガ
松山市 24. ix. 1951, 15. ix. 1953 (岡田 1956)
- Homoeosoma micronella* Inoue ナカキチビマ
ダラメイガ
高縄山 18. viii. 1955 (井上 1959)
- Homoeosoma osakiella* Ragonot ホソマダラメ
イガ
梶が森 28. viii. 1959; 手箱山 29. viii. 1959;
中土佐町 30. v. 1961
- Homoeosoma subcretaciella* Ragonot マエジ
ロホソマダラメイガ
面河 14. vi. 1953, 今治市 15. v. 1955 (岡田

1956)

- Paramaxillaria meretrix* Staudinger マエジ
ロマダラメイガ
大豊村 8. vii. 1961; 黒尊 29. ix. 1961 (四
国未記録)
- Dioryctria abietella* Schiffermüller et Denis
マツノマダラメイガ
皿が嶺 26. viii. 1952, 面河 14. vi. 1953,
松山市 23. vi. 1953, 別子山村 28. vii. 1954,
足摺岬 2. viii. 1954 (岡田 1956)
- Dioryctria splendidella* Herrich et Schäffer
マツノオオマダラメイガ
土佐市 11. ix. 1955; 大正町 17. ix. 1957,
5. viii. 1959; 春野村 14. v. 1959; 高知市
14. v. 1959; 大豊村 25. vi. 1960
- Apomyelois striatella* Inoue マルバスジマダラ
メイガ
松山市 13. ix. 1953 (井上 1959)
- Nephoptyx bicolorella* Leech ナシアカスジ
マダラメイガ
高縄山 22. vi. 1952 (岡田 1956)
- Nephoptyx bilineatella* Inoue ウスジロフタ
スジマダラメイガ
東祖谷村 14. vii. 1955, 石鎚山 25. viii. 1956
(井上 1959)
- Nephoptyx formosa* Haworth トビネマダラ
メイガ
大正町 15. vi. 1959
この記録は先に中村が蛾類通信No. 20 (1960)
に発表した。
- Nephoptyx intercisella* Wileman ヤマトマ
ダラメイガ
大豊村 8. vii. 1961 (四国未記録)
東京付近の低山地では普通という。
- Nephoptyx mikadella* Ragonot ミカドマダ
ラメイガ
面河 7. ix. 1951 (石原ほか 1953); 手箱山
29. viii. 1959; 大正町 8. ix. 1959
- Nephoptyx semirubella* Scopoli アカマダラ
メイガ

- 松山市 30. viii. 1951, 面河 14. vii. 1952 (石原ほか 1953); 大正町 4. ix. 1957; 高知市 31. viii. 1958; 黒尊 29. vii. 1961
- Sandrabatis crassiella* Ragonot ハラウスキマ
ダラメイガ
黒尊 13~14. viii. 1955 (岡田 1956)
- Myelois pirivorella* Matsumura ナシマダラメイガ
面河 viii (石原ほか 1953)
- Eurhodope dichromella* Ragonot フタグロマ
ダラメイガ
松山市 15. v. 1952, 高縄山 18. viii. 1955 (岡田 1957 a); 足摺岬 2. viii. 1954, 東祖谷村 14. vii. 1955, 面河 1. viii. 1955, 黒尊 13~14. viii. 1955 (岡田 1956); 高知市 14. vi. 1960; 山田町 25. vi. 1960
- Acrobasis ferruginella* Wileman アカフマダ
ラメイガ
手箱山 29. viii. 1959; 安芸市 vii. 1960; 大豊村 8. vii. 1961
- Acrobasis tokiella* Ragonot ツツマダラメイガ
高知市 12. vi. 1962 (四国未記録)
- Pyla japonica* Inoue クロマダラメイガ
大豊村 15. x. 1958 (四国未記録)
- Etiella zinckenella* Treitschke シロイチモン
ジマダラメイガ
菊間町 29. viii. 1954, 黒尊 14. viii. 1955 (岡田 1956); 東洋町 2. ix. 1958; 南国市 19. ix. 1958; 引田町 16. ix. 1959
- Endotrichinae トガリメイガ亜科**
- Endotricha consocia* Butler ヘリグロトガリメイガ
松山市 10, 12. vii. 1953, 別子山村 28. vii. 1954, 黒尊 31. vii. 1954, 東祖谷村 13. vii. 1956 (岡田 1957a); 大正町 17. vii. 1958
- Endotricha hypogrammalis* Hampson ムモン
ホソトガリメイガ
黒尊 17, 18. vii. 1953 (岡田 1957a); 高知市 30. v. 1958; 大正町 21. vi. 1958; 足摺岬 9. v. 1959; 室戸市 14. v. 1961
- Endotricha icelusalis* Walker オオウスベント
ガリメイガ
市場町 22. viii. 1958; 大正町 10. ix. 1958; 南国市 8. vi. 1959; 高知市 22. vi. 1959; 仁淀村 27. vi. 1959; 伊野町 27. vi. 1959 (川島); 大豊村 8. vii. 1961
- Endotricha portialis* Walker ホソバトガリメイガ
黒尊 18. vii. 1953, 足摺岬 18. vii. 1954, 成就社 15. vii. 1956 (岡田 1957 a); 中土佐町 8. viii. 1958; 東洋町 ix. 1958; 高知市 26. x. 1958, 29. v. 4. vi. vii. 1962; 清水市 9. v. 1959; 室戸市 14. v. 1961; 大豊村 8. vii. 1961
- Endotricha theonalis* Walker カバイロトガリメイガ
松山市 2, 10. ix. 1951, 足摺岬 2. viii. 1954, 26. iv. 1956, 高縄山 20. v. 1956, 黒尊 30. v. 1956 (岡田 1957 a); 高知市 6. ix. 1958; 南国市 6. vi. 1959; 室戸市 3. vii. 1960
- Trichophysetis cretacea* Butler フタオビトガリメイガ
松山市 16. v. 1957 (岡田 1957 a); 高知市 2. ix. 1958
- Epipaschiinae フトメイガ亜科**
- Anartula melanophia* Staudinger ツマグロフトメイガ
松山市 24. ix. 1951, 東祖谷村 13. vii. 1955 (岡田 1957 a)
- Jocara kiiensis* Marumo キイフトメイガ
黒尊 18. vii. 1953 (岡田 1957a)
- Jocara melanobasis* Hampson コネアオフトメイガ
横倉山 22. viii. 1959
- Termioptycha margarita* Butler ナカジロフトメイガ
面河 14. vii. 1952 (石原ほか 1953); 本川村 5. viii. 1955; 土佐山村 17. vii. 1963
- Macalla dentatum* Matsumura et Shibuya ハ
スジフトメイガ

- 面河 28. vii. 1952, 黒尊 17. vii. 1953, 30. vii. 1954, 高縄山 21. vii. 1954, 別子山村 28. vii. 1954, 東祖谷村 13. vii. 1955 (岡田 1957a); 大正町 19. vii. 1958
- Teliphasa elegans* Butler ナカアオフトメイガ
松山市 6. vi. 1951, 20. viii. 1953, 松野町 13. vii. 1953, 黒尊 16. vii. 1953 (岡田 1957a); 大正町 12. vi. 1958; 宿毛市 22. vii. 1960; 大豊村 8. vii. 1961; 東津野村 29. vi. 1962; 吾川村 24. vii. 1963
- Teliphasa amica* Butler オオフトメイガ
大正町 14, 15. vii. 1959; 高知市 26. vi. 1960; 梶が森 16. vii. 1961; 馬路村 18. vii. 1962; 吾川村 24. vii. 1963
- Locasta muscosalis* Walker トサカフトメイガ
大正町 10. vi, 8. vii. 1958; 須崎市 16. vi. 1958; 高知市 23. vi. 1959 (川島); 宿毛市 22. vii. 1960; 大豊村 8. vii. 1961; 東津野村 29. vi. 1962; 土佐山村 17. vii. 1963
- Craneophora haraldusalis* Walker ナカムラサキフトメイガ
大正町 17. ix. 1957, 15. vii. 1958, 1. vi. 1959; 吾川村 19. vi. 1959; 手箱山 29. viii. 1959; 引田町 16. ix. 1959; 大豊村 8. vii. 1961; 高知市 6. ix. 1961, 4. vii. 1962
- Orthaga achatina* Butler ナカトビフトメイガ
南国市 10. vi. 1959; 高知市 15. vi. 1959, 9. vi. 1960, 9. ix. 1961; 鳥形山 27. vi. 1959; 馬路村 18. vii. 1962; 土佐山村 17. vii. 1963
- Orthaga euadrusalis* Walker クロモンフトメイガ
大正町 10. ix. 1958; 吾川村 24. vii. 1963
- Orthaga olivacea* Warren アオフトメイガ
松山市 10. vii. 1953, 黒尊 18. vii. 1953, 31. vii. 1954, 高縄山 15. viii. 1953, 面河 24. viii. 1954 (岡田 1957a); 横倉山 27. vi, 22. viii. 1959
- Orthaga onerata* Butler ネアオフトメイガ
黒尊 16. vii. 1953 (岡田 1957a)
- Macalla nigrescens* Warren クロフトメイガ
高縄山 11. viii. 1952 (岡田 1957a)
- Pyralinae. シマメイガ亜科**
- Stemmatophora valida* Butler トビイロフタスジシマメイガ
黒尊 18. vii. 1953, 30. vii. 1954, 別子山村 28. vii. 1954 (岡田 1957b); 大正町 19. vii. 1958; 高知市 23. vi. 1960
- Aglossa dimidiata* Haworth コメノシマメイガ
面河 vii. (石原ほか 1953); 高知市 12. vi. 1959, 13. vi. 1961; 西条市 27. v. 1961; 大豊村 8. vii. 1961
- Hypsopygia mauritialis* Boisduval キガシラトビイロシマメイガ
大正町 1. vi. 1959; 高知市 3. ix. 1961, 21. v. 1962
- Hypsopygia regina* Butler トビイロシマメイガ
面河 vii (石原 1953); 大正町 28. ix. 1957; 高知市 21. ix. 1961
- Pyralis farinalis* Linné カシノシマメイガ
面河 vii~ix (石原ほか 1953); 高知市 18. v, 23. viii. 1958 (川島), 30. v. 1960, 10. vi, 23. x. 1961; 引田町 16. ix. 1959; 手箱山 9. x. 1959; 安芸市 vii. 1962
- Tamraca torridalis* Lederer ナカアカシマメイガ
大正町 7. vii. 1958; 吾川村 19. vi. 1959; 須崎市 1. vii. 1959; 大豊村 8. vii. 1961; 宿毛市 22. vii. 1961; 土佐山村 17. vii. 1963
- Fujimacia bicoloralis* Leech コフトスジシマメイガ
梶が森 26. vii. 1952 (井上 1955a); 東洋町 2. ix. 1958; 西条市 9. x. 1958; 大豊村 15. x. 1958; 大正町 30. x. 1958; 高知市 8. iv. 1959; 土佐市 17. vi. 1960; 足摺岬 17. vii. 1960; 手箱山 10. viii. 1961
- Herculia glaucinalis* Linné フタスジシマメイガ
松山市 24. ix, 7. x. 1951, 23. vi. 1953, 宇和町 1. vi. 1955, 黒尊 13. viii. 1955 (岡田 1957b); 大正町 4. ix. 1957, 1. ix. 1958; 久万町 12. xi. 1958 (矢野 1961); 大豊村

30. ix. 1961; 吾川村 24. vii. 1963
- Herculia japonica* Warren ヤマトシマメイガ
高知市 20. vi. 1959
- Herculia pelasgalis* Walker アカシマメイガ
須崎市 4. vii. 1956; 大正町 10. vii. 3. ix. 1958; 越知町 7. vi. 1959; 南国市 13. vi. 1959; 高知市 23. vi. 1959, 13. vii. 1960, 7. vii. 1961, 30. vi. 1962; 土佐市 10. vi. 1960; 室戸市 3. vii. 1960; 吾川村 24. vii. 1963
- Herculia placens* Butler ツマキシマメイガ
高知市 29. ix. 1958
- Herculia nigralis* Shibuya クロシマメイガ
手箱山 10. vi, 10. viii. 1961 (四国未記録)
- Trebania flavifrontalis* Leech キガシラシマメイガ
梶が森 26. vii. 1952 (井上 1955a); 大正町 14. vii. 1958; 佐川町 10. viii. 1959; 横倉山 5. viii. 1961; 土佐山村 17. vii. 1963
- Sybrida approximans* Leech クシヒゲシマメイガ
面河 vii, viii (石原ほか 1953)
- Bostra indicator* Wakler ツマグロシマメイガ
高知市 15. vii. 1958, 4. vi. 1960, 26. vii. 1962; 大正町 19. vii. 1958; 須崎市 3. viii. 1958; 横倉山 13. vii. 1963; 土佐山村 17. vii. 1963
- Crambinae ツトガ亜科**
- Crambus argyrophorus* Butler シロスジツトガ
鳥形山 27. vi. 1959; 手箱山 29. viii. 1959; 横倉山 22. v. 1960
- Crambus artosignatus* Zeller クロマダラツトガ
黒尊 13. viii. 1955 (岡田 1956)
- Crambus antipinellus* Inoue ヒシモンツトガ
手箱山 22. viii. 1959
- Crambus diplogrammus* Zeller ウスグロスジツトガ
面河 vii, viii, 成就社 vii (石原ほか 1953); 梶が森 28. vii. 1960; 中土佐町 3. v. 1961;
- 大豊村 8. vii. 1961; 東津野村 29. vi. 1962
- Crambus distinctellus* Leech クロテンシロツトガ
高知市 17. v. 1960; 南国市 22. v. 1960
- Crambus montivagus* Inoue フタテンツトガ
石鏡山 27. vii. 1952 (石原ほか 1953) (井上 1955c)
- Crambus nigripunctellus* Leech キスジツトガ
大正町 14. ix. 1958; 高知市 29. ix. 1958; 大豊村 15. x. 1958; 物部村 19. vii. 1959
- Crambus perlellus* Scopoli ウスギンツトガ
松山市 25. vi. 1950, 12. vii. 1953 (岡田 1956); 南国市 13. vi. 1959; 中村市 16. vi. 1962
- Crambus porcellanellus* Motschulsky ナカモンツトガ
中土佐町 1. v. 1956; 大正町 25. iv. 1958, 6. v. 1959; 西条市 9. x. 1958; 高知市 7. v. 1960; 室戸市 13. v. 1961; 馬路村 18. vii. 1962
- Crambus argyrophorus* Butler シロスジツトガ
大正町 5. vi. 1958; 梶が森 28. viii. 1959; 手箱山 10. vi. 1961
- Crambus striatellus* Leech クロスジツトガ
面河 27~28. viii. 1955 (岡田 1956); 物部村 19. vii. 1959
- Pediasia albivena* Okano シロミヤクツトガ
松山市 2. v. 1952 (岡野 1960)
- Miyakea expansa* Butler ソトモンツトガ
面河 14. vii. 1952 (石原ほか 1953); 高知市 21. vi. 1959; 須崎市 10. v. 1964
- Argyria interruptella* Walker ホソスジツトガ
高知市 28. iv. 1959, 1. v. 1960; 手箱山 29. viii. 1959; 吾川村 24. vii. 1963
- Chilo suppressalis* Walker ニカメイガ
面河 vii (石原ほか 1953); 南国市 13. v. 1953, 27. vii. 1954; 大正町 20. v, 5. vi. 1958, 22. iv, 5. viii. 1959; 高知市 31. viii. 1958; 徳島市 20. viii. 1958; 市場町 22. viii. 1958
- Ancylolomia japonica* Zeller ツトガ
高知市 24. viii [川島], 31. viii. 1958, 21.

vi. 1959, 14. vi. 1960; 安芸市 13. v. 1961; 中土佐町 30. v. 1961; 南国市 26. viii. 1961

Schoenobiinae オオメイガ亜科

Leechia sinuosalis South フタスジシロオオメイガ

物部村 19. vii. 1959; 横倉山 13. vii. 1963

Patissa fulvosparsa Butler キボシオオメイガ
大正町 8. vi, 8. ix. 1959; 土佐市 17. vi. 1959; 仁淀村 27. vi. 1959; 高知市 31. v. 1959, 18. vi. 1961; 足摺岬 16. vi. 1960

Schoenobius incertulas Walker イッテンオオメイガ

南国市 ix, 3. x. 1954; 高知市 1. ix. 1961, 11. vii. 1962

Schoenobius lineatus Butler ヒトスジオオメイガ

大正町 4. vii. 1959; 馬路村 18. vii. 1962

Scirpophaga praelata Scopoli ムモンシロオオメイガ

大正町 17. ix. 1957

Scirpophaga xanthogastrella Walker ツマキオオメイガ

黒尊 14. viii. 1955 (岡田 1956)

Cirrhochrista brizoalis Walker モンキオオメイガ

沖の島 10. vii. 1951 (江崎・石原 1951); 面河 4. viii. 1952 (石原ほか 1953)

Nymphulinae ミズメイガ亜科

Nymphula bifurcalis Wileman ゼニガサミズメイガ

面河 27. vii. 1951 (石原ほか 1953); 大正町 16. vi, 9. vii. 1958; 鳥形山 27. vi. 1959; 手箱山 29. viii. 1959; 大豊村 8. vii. 1961

Nymphula enixalis Swinhoe ソトキマダラミズメイガ

黒尊 14. viii. 1955 (岡田 1957b); 高知市 21. viii. 1962

Nymphula fegwhanalis Pryer ネジロミズメイガ

黒尊 13, 14. viii. 1955 (岡田 1957b); 大正町 12. ix. 1959

Nymphula fluctuosalis Zeller イネミズメイガ
高知市 6. ix. 1961

Nymphula interruptalis Pryer マダラミズメイガ

奈半利町 14. ix. 1954; 高知市 1. v. (川島), 27. vii. 1958; 市場町 27. viii. 1958; 東洋町 14. ix. 1958

Nymphula turbata Butler ヒメマダラミズメイガ

市場町 22. viii. 1958; 奈半利町 14. ix. 1958; 大豊村 15. x. 1958; 土佐市 27. vii. 1959; 大正町 8. ix. 1959; 手箱山 9. x. 1959; 中土佐町 30. v. 1961; 高知市 7. vi, 29. ix. 1961, 2. vii. 1962; 安芸市 28. viii. 1961; 土佐山村 17. vii. 1963

Nymphula vittalis Bremer イネコミズメイガ

東洋町 19. ix. 1958; 大正町 22. ix. 1958; 物部村 1. x. 1958

Cataclysta blandialis Walker アトモンミズメイガ

仁淀村 15. vii. 1953, 黒尊 19. vii. 1953, 13. viii. 1955, 松山市 25. vi. 1956 (岡田 1957b); 高知市 21. vi. 1959; 物部村 19. vii. 1959; 土佐山村 17. vii. 1963

Cataclysta midas Butler キオビミズメイガ

面河 vii, viii (石原ほか 1953), 21. vii. 1963; 大正町 17. ix. 1957, 3. vi. 1958; 仁淀村 28. vi. 1959; 大豊村 8. vii. 1961; 東津野村 29. vi. 1962; 土佐山村 17. vii. 1963

Musotima acclaralis Walker エグリミズメイガ

山田町 25. vi. 1960 (四国未記録)

Pyraustinae ノメイガ亜科

Mesographe forficalis Linné ナノメイガ

中土佐町 1. v. 1956; 高知市 17. iv. 1958 (川島), 1. v. 1960; 大正町 25. iv, 20. v. 1958; 手箱山 9. x. 1959

Nagia balteata Fabricius ヘリグロキンノメイガ

- 大正町 6. ix. 1957, 7. vii, 17. viii. 1958, 9. v, 9. vi. 1959; 高知市 10. v. 1958 [川島], 24. ix. 1959; 宿毛市 22. vii. 1960; 中土佐町 30. v. 1961; 吾川村 24. vii. 1963
- Nagia inferior* Hampson ヨツメノメイガ
面河 25. vii. 1951, 28. vii. 1952 (石原ほか 1953); 梶が森 30. vii. 1957, 16. vii. 1961; 高知市 2. v. 1958 [川島], 31. v, 4. vi. 1959; 奈半利町 14. ix. 1958; 土佐市 17. vi. 1959; 仁淀村 28. vi. 1959; 手箱山 29. viii. 1959, 10. vi. 1961; 須崎市 4. iv. 1960; 横倉山 18. vi. 1960; 大豊村 8. vii. 1961
- Nagia quadrimaculalis* Kollar コヨツメノメイガ
高知市 12. vi. 1959; 土佐市 17. vi. 1959; 仁淀村 28. vi. 1959; 横倉山 4. vii. 1959, 22. vi. 1963; 手箱山 29. viii. 1959; 須崎市 10. ix. 1961; 山田町 25. vi. 1960; 黒尊 16. vi. 1962; 本川村 21. vi. 1963
- Nagia ruralis* Scopoli ウコンノメイガ
面河 vii, viii, 成就社 vii, viii (石原ほか 1953); 吾川村 24. vii. 1963
- Udea testacea* Butler クロモンキノメイガ
大豊村 15. x. 1958; 高知市 25, 28. iv, 11. vi. 1959, 27. ix. 1961, 21. vii. 1962; 南国市 13. vi. 1959; 大正町 13. xi. 1959; 柏島 17. vi. 1960
- Mecyna gracilis* Butler ウラジロキノメイガ
大正町 3. ix, 10. x. 1958
- Mecyna suffusalis* Warren シュモンノメイガ
仁淀村 27. vi. 1959; 梶が森 18. vi. 1961
- Mecyna tricolor* Butler モンシロルリノメイガ
面河 vi, vii (石原ほか 1953); 中土佐町 24. v. 1956; 大正町 24. v. 1956, 28. ix. 1957, 9. vi, 4. vii. 1959; 横倉山 28. ix. 1957, 22. vi. 1963; 越知町 24. v. 1959; 高知市 4. vi. 1959; 土佐市 17. vi. 1959; 仁淀村 28. vi. 1959; 物部村 19. vii. 1959; 山田町 25. vi. 1960; 梶が森 16. vii. 1961; 本川村 21. vi. 1963; 土佐山村 17. vii. 1963
- Macrobotys luctuosalis* Guenée モンキクロノメイガ
仁淀村 1. vi. 1958; 大野が原 12. viii. 1958; 市場町 22. viii. 1958; 高知市 23. viii [川島], 31. viii. 1958, 31. v, 3, 4. vi. 1959, 6. ix. 1961; 南国市 10. ix. 1958; 大正町 2. ix. 1959; 須崎市 4. vi. 1960; 柏島 17. vi. 1960; 足摺岬 17. vii. 1960; 山田町 9. vii. 1963; 梶が森 16. vii. 1961; 横倉山 5. viii. 1961; 東津野村 30. vi. 1962; 本川村 21. vi. 1963
- Pachyzancla magna* Butler キモンウスグロノメイガ
梶が森 28. vii. 1960 (四国未記録)
- Nomophila noctuella* Schiffermüller et Denis ワモンノメイガ
高知市 6. ix. 1961; 土佐山村 17. vii. 1963
- Pyrausta auratalis* Warren ヘリジロキンノメイガ
高知市 31. viii. 1958, 21. vi. 1959; 大正町 2. vii. 1959; 梶が森 28. viii. 1959; 手箱山 29. viii. 1959; 足摺岬 16. vi. 1960; 山田町 9. vii. 1961 (四国未記録)
- Pyrausta carminalis* Caradja ヘリアカキンノメイガ
梶が森 28. viii. 1959; 手箱山 29. viii. 1959; 大正町 22. ix. 1959; 横倉山 5. viii. 1961, 22. vi, 13. vii. 1963
- Pyrausta dissimilis* Yamanaka
本山町 9. vii. 1956 (山中 1958)
- Pyrausta holophaealis* Hampson ヘリジロカラスノメイガ
仁淀村 17. v, 27. vi. 1959; 高知市 17. v. 1959
- Pyrausta hyalodiscalis* Warren キベリスカシノメイガ
中土佐町 6. vi. 1956; 大正町 6. x. 1958; 横倉山 18. ix. 1960; 須崎市 10, 16. ix. 1961
- Pyrausta minnehaha* Pryer マエベニノメイガ
須崎市 9. v. 1956; 大正町 25. iv. 1958, 23. v. 1959; 高知市 10. v. 1958 [川島], 16. v. 1960; 横倉山 14. vi. 1959, 30. iv. 1960; 南国市 28. iv. 1960; 山田町 30. iv. 1960;

- 手箱山 10. vi. 1961; 黒尊 27. ix. 1961; 本川村 21. vi. 1963
- Pyrausta pervulgalis* Hampson トガリキノメイガ
高知市 6. vi. 1959; 越知町 7. vi. 1959; 土佐市 17. vi. 1959
- Pyrausta phoenicealis* Hübner ベニフキノメイガ
物部村 30. viii~1. ix. 1954 (井上 1955 a); 高知市 21. viii. 1959, 5. vii. 1962; 安芸市 vi. 1960
- Pyrausta sikkima* Moore キオビトビノメイガ
梶が森 28. viii. 1959
- Pyrausta terrealis* Treitschke スジマガリノメイガ
高知市 19. vi. 1958 (川島)
- Pyrausta unipunctata* Butler ヒトモンノメイガ
高知市 16. v. 1959, 2. v. 1960; 仁淀村 27. vi. 1959; 手箱山 29. viii. 1959; 大豊村 2. v. 1960; 室戸市 3. vii. 1960; 手箱山 10. vi. 1961; 土佐山村 17. vii. 1963
- Circobotys aurealis* Leech キペリハネホソノメイガ
須崎市 28. v. 1956; 仁淀村 1. vi. 1958; 高知市 11. v. 1958 (川島)
- Circobotys heterogenalis* Bremer キホソノメイガ
物部村 30. viii~1. ix. 1954 (井上 1955 a); 鳥形山 27. vi. 1959; 物部村 19. vii. 1959
- Circobotys nycterina* Butler カギバノメイガ
中土佐町 24. v. 1956; 高知市 2. v. 1958 (川島); 大正町 14. v. 1958
- Pachyzancla magna* Butler キモンウスグロノメイガ
梶が森 28. vii. 1960, 16. vii. 1961 (四国未記録)
- Pachyzancla moderatalis* Christoph クロフキマダラノメイガ
横倉山 22. vi. 1963 (四国未記録)
- Anania assimilis* Butler ヤツメノメイガ
大正町 5. viii. 1958
- Anania verbascalis* Schiffermüller et Denis
ヒメトガリノメイガ
面河 14. vii. 1952 (石原ほか 1953); 高知市 31. vii, 31. viii. 1958, 17, 31. v. 1959; 東洋町 2. ix. 1958; 大正町 3. ix. 1958, 23. v. 1959; 南国市 22. vi. 1959, 22. v. 1960; 手箱山 26. viii. 1959; 横倉山 21. ix. 1959
- Antigastra catalaunelis* Duponchel ホントガリノメイガ
大正町 3. ix. 1959 (四国未記録)
- Algedonia coclesalis* Walker タケノメイガ
須崎市 28. v. 1956; 高知市 29, 31. v, 6. vi. 1959, 18. vi. 1961; 室戸市 3. vii. 1960
- Eurrhpara ocellaris* Warren ナカミツテンノメイガ
市場町 22. viii. 1958
- Loxostege pelealis* Schiffermüller et Denis
ウラグロシロノメイガ
梶が森 28. viii. 1959
- Loxostege umbrosalis* Warren マエキシタグロノメイガ
大正町 5. v. 1959; 高知市 17. vi. 1960; 梶が森 28. vii. 1960; 本川村 21. vi. 1963
- Perinephlea lancealis* Schiffermüller et Denis
キイロノメイガ
鳥形山 27. vi. 1959; 横倉山 26. viii. 1959; 梶が森 28. viii. 1959; 東津野村 30. vi. 1962 (四国未記録)
- Pseudebulea fentoni* Butler モンスカシキノメイガ
面河 25. vii. 1951, 成就社 26. vii. 1952 (石原ほか 1953); 横倉山 14. vi. 1959; 手箱山 29. viii. 1959; 引田町 16. ix. 1959; 大豊村 8. vii. 1961; 東津野村 30. vi. 1962; 本川村 21. vi. 1963; 面河 21. vii. 1963
- Paratalanta ussurialis* Bremer フチグロキンノメイガ
横倉山 14. vi. 1959, 1. vi. 1963; 鳥形山 28. vi. 1959; 梶が森 28. viii. 1959; 手箱山 29. viii. 1959; 引田町 16. ix. 1959; 大豊村 8. vii. 1961; 東津野村 30. vi. 1962; 本川村 21. vi. 1963

- Prodasycnemis inornata* Butler キムジノメイガ
大正町 17. ix. 1957, 3. vi. 1958; 高知市 6. ix. 1958, 6. vi. 1959; 佐川町 10. viii. 1959; 横倉山 26. viii. 1959; 東津野村 29. vi. 1962
- Micractis memnialis* Walker ベニモンキノメイガ
南国市 13. ix. 1958, 22. vi. 1959; 大豊村 15. x. 1958; 高知市 17. ix. 1960; 須崎市 7. viii, 5. ix. 1961 (四国未記録)
- Micractis nubilalis* Hübner アワノメイガ
市場町 23. viii. 1958; 東洋町 2. ix. 1958; 高知市 30. ix. 1958, 31. v, 31. viii. 1959; 仁淀村 27. viii. 1959
- Micractis variabilis* Bremer フキノメイガ
高知市 11. v (川島), 31. viii, 1958, 3. 6. 12. vi, 12. vii. 1959; 佐川町 16. viii. 1958; 物部村 19. vii. 1958; 大正町 20. iv, 4. vi. 1959; 越知町 24. v. 1959; 横倉山 4, 14. vi. 1959; 仁淀村 27. vi. 1959; 引田町 16. ix. 1959; 柏島 17. vi. 1960; 窪戸市 3. vii. 1960; 足摺岬 17. vii. 1960; 中土佐町 30. v. 1961; 大豊村 8. vii. 1961; 安芸市 17. ix. 1961; 馬路村 19. vii. 1962; 土佐山村 7. vii. 1963
- Nomis albopedalis* Motschulsky ホシオビホンノメイガ
大正町 14. v. 1958, 29. iv, 1. vi. 1959; 高知市 16. v. 1959; 中土佐町 30. v. 1961; 山田町 25. vi. 1960, 8. vii. 1961; 梶が森 16. vii. 1961
- Crocidophora evenoralis* Walker セスジノメイガ
面河 vii, 成就社 vii (石原ほか 1953); 梶が森 16. vii. 1961
- Pagyda arbiter* Butler フタマタノメイガ
本川村 21. vi. 1963 (四国未記録)
- Pagyda quadrilineata* Butler ホソヨスジノメイガ
面河 7. ix. 1951 (石原ほか 1953); 市場町 22. viii. 1958; 大川村 25. ix. 1958; 高知市 31. v. 1958; 横倉山 4. vii. 1959; 梶が森 28. viii. 1959; 大正町 18. xi. 1959
- Pagyda quinquelineata* Hering ヨスジノメイガ
大野が原 12. viii. 1958; 清水市 9. v. 1959; 市場町 22. viii. 1959; 梶が森 28. viii. 1959; 手箱山 10. viii. 1961; 大豊村 30. v. 1962; 横倉山 1. vi. 1963
- Daulia afralis* Walker キンスジノメイガ
黒尊 18. vii. 1953 (枝重・久松 1953); 高知市 13. vii. 1962
- Botyodes principalis* Leech オオキノメイガ
面河 vii~ix (石原ほか 1953); 本川村 5. viii. 1955; 高知市 3. vi. 1957 (川島), 8. x. 1961; 大正町 14. vii, 15. viii, 11. xi. 1958, 28. ix. 1959; 大豊村 28. ix. 1958; 横倉山 4. vii, 22. viii. 1959; 須崎市 24. xi. 1959; 手箱山 5. viii. 1960; 安芸市 23. ix. 1961; 黒尊 27. ix. 1961; 東津野村 30. vi, 29. viii. 1962
- Botyodes diniasalis* Walker タイワンウスキノメイガ
土佐市 15. ix. 1955; 大正町 7. ix. 1959; 高知市 24. x. 1961
- Hedylepta indicata* Fabricius ミスジノメイガ
高知市 21. ix. 1958; 大川村 25. ix. 1958; 物部村 2. x. 1958
- Hedylepta misera* Butler ヒメクロミスジノメイガ
中土佐町 6. vi. 1956; 大正町 9. vii. 1958; 市場町 22. viii. 1958; 横倉山 5. viii. 1961 (四国未記録)
- Hedylepta noctescens* Moore キバラノメイガ
物部村 3. viii~1. ix. 1954 (井上 1955a); 中土佐町 24. v, 11. vi. 1956; 仁淀村 1. v. 1958; 大正町 31. v, 10. vi, 5. viii. 1958; 大野が原 12. viii. 1958; 山田町 25. vi. 1960; 手箱山 10. vi. 1961; 横倉山 5. viii. 1961; 東津野村 29. vi. 1962; 高知市 5. viii. 1962; 土佐山村 17. vii. 1963
- Hedylepta tristrialis* Bremer シロアシクロノメイガ
手箱山 10. vi. 1961; 横倉山 5. viii. 1961
- Palpita inusitata* Butler ヒメシロノメイガ

- 面河 28. vii. 1952 (石原ほか 1953); 高知市 25. iv. 1958 [川島], 17. v. 1959, 8. x. 1961; 物部村 2. x. 1958; 大豊村 15. x. 1958, 15. viii. 1959; 橋原村 29. x. 1958; 大正町 9. xi. 1958; 引田町 16. ix. 1959; 梶が森 28. vii. 1960; 山田町 30. iv. 1960, 9. vii. 1961; 東津野村 29. viii. 1962; 本川村 21. vi. 1963; 土佐山村 17. vii. 1963
- Palpita nigropunctalis* Bremer マエアカスカシノメイガ
面河 vi, vii (石原ほか 1953); 土佐市 15. ix. 1955; 中土佐町 11. vi. 1956; 高知市 9. ix. 1956 [川島], 29. ix. 1958, 9. i, 16. ix. 1961; 大正町 17. ix. 1957, 17. iv, 14. v. 1958, 17. ii. 1959, 3. iii. 1960; 仁淀村 1. vi. 1958; 久万町 9. iii. 1959 (矢野 1961); 清水市 9. v. 1959; 物部村 19. vii. 1959; 手箱山 29. viii. 1959; 須崎市 24. xi. 1959; 石鎚山 14. x. 1960, 13. x. 1961; 室戸市 3, 13. v. 1961; 山田町 8. vii. 1961; 東津野村 30. vi. 1962; 高知市 25. v. 1963
- Diaphania actorinalis* Walker ミツシロモンノメイガ
伊野町 27. vi. 1959 [川島]; 足摺岬 17. vii. 1960; 室戸市 vii. 1960
- Diaphania bipunctalis* Leech フタホシノメイガ
松山市 12. ix. 1953 (岡田 1957b); 足摺岬 9. v. 1959; 室戸市 13. v. 1959
- Diaphania brizoalis* Walker モンキシロノメイガ
土佐市 15. ix. 1955; 大正町 25. iv, 19. vii, 10. ix. 1958; 高知市 12. x. 1958 [川島], 7. ix. 1959, 23. vi. 1962; 南国市 13. vi. 1959; 吾川村 19. vi. 1959; 室戸市 2. vii. 1960; 宿毛市 22. vii. 1960; 中土佐町 30. v. 1961; 須崎市 23. vii. 1961; 横倉山 5. viii. 1961; 黒尊 17. vi. 1962; 土佐山村 17. vii. 1963
- Diaphania indica* Saunder ワタヘリクロノメイガ
土佐市 15. ix. 1955; 高知市 23. ix. 1956 [川島], 7. ix. 1961; 大正町 15. viii, 13. ix. 1958; 東洋町 2. ix. 1958; 西条市 5. x. 1958
- Diaphania onychinalis* Guenée シロマダランメイガ
松山市 31. viii, 2. ix. 1951, 13. ix. 1953 (岡田 1957b); 大正町 3. ix. 1958; 山田町 20. vi. 1960; 高知市 8. vii. 1962; 安芸市 18. viii. 1962
- Diaphania prespectalis* Walker ツゲノメイガ
梶が森 30. vii. 1957; 大正町 17. ix. 1957; 山田町 25. vi. 1960; 高知市 8. ix. 1961, 9. ix. 1962; 横倉山 1. vi. 1963
- Diaphania pryeri* Butler スカシノメイガ
大正町 31. v, 14. vii, 4. ix. 1958; 安芸市 v. 1960; 中土佐町 30. v. 1961; 大豊村 8. vii. 1961; 横倉山 5. viii. 1961; 本川村 21. vi. 1963
- Diaphania pyloalis* Walker クワノメイガ
大正町 20. v, 3. vi, 13. ix, 10. x. 1958; 高知市 31. viii, 12. x. 1958 [川島], 22. vii. 1961; 土佐市 17. vi. 1959, 8. viii. 1960; 吾川村 19. vi. 1959; 横倉山 18. ix. 1960; 高知市 24. ix. 1960; 黒尊 27. ix. 1861; 山田町 9. v. 1962; 大豊村 30. v. 1962; 安芸市 vi. 1962; 東津野村 29. viii. 1962; 土佐山村 17. vii. 1963
- Diaphania quadramaculalis* Bremer et Grey ヨツボシノメイガ
梶が森 31. vii. 1957; 大正町 15. vi, 22. ix. 1959; 東津野村 30. vi. 1961
- Diaphania telphusalis* Walker オオシロモンノメイガ
松山市 10. vii, 4. viii, 13. ix. 1953 (岡田 1957b); 大正町 6. ix. 1957; 横倉山 5. viii. 1961; 土佐山村 17. vii. 1963
- Bocchoris aptalis usitata* Butler ナカキノメイガ
大正町 14. vii, 8. viii. 1958, 2. ix. 1960
- Pygoapila tyres* Cramer シロフクロノメイガ
室戸市 3. vii. 1960
- Goniorhynchus andrewsalis* Wileman トビヘリキノメイガ
東洋町 2. ix. 1958; 馬路村 31. v. 1959; 高

- 知市 4, 29. vi. 1959; 吾川村 29. vi. 1959
- Goniorhynchus butyroza* Butler クロヘリキノメイガ
須崎市 9. v. 1956; 大正町 4. ix. 1957, 16. vi. 1958; 東洋町 2. ix. 1958; 高知市 31. v, 3, 12. vi. 1959; 南国市 13. vi. 1959; 横倉山 14. vi. 1959; 手箱山 29. viii. 1959; 引田町 16. ix. 1959; 室戸市 14. v. 1960; 柏島 17. vi. 1960; 東津野村 30. vi, 29. viii. 1962; 本川村 21. vi. 1963; 土佐山村 17. vii. 1963
- Goniorhynchus exemplaris* Hampson オオクロヘリキノメイガ
物部村 30. viii~1. ix. 1954 (井上 1955 a); 高知市 27. iv. 1958 (川島); 大正町 16. vi. 1958; 山田町 25. vi. 1960; 馬路村 18. vii. 1962; 東津野村 29. vii. 1962 (別府・福永)
- Dichocrocis punctiferalis* Guenée モモゴマダラノメイガ
中土佐町 24. v. 1956; 高知市 31. v. 1958 (川島), 31. v. 1959, 14. vi. 1960; 大正町 4, 15. vi. 1959; 梶が森 28. viii. 1959; 山田町 25. vi. 1960; 横倉山 18. vi. 1960, 5. viii. 1961; 安芸市 23. viii. 1962; 土佐山村 17. vii. 1963
- Dichocrocis surusalis* Walker カクモンノメイガ
足摺岬 16. vi. 1960; 室戸市 3. vii. 1960; 安芸市 vi, 23. viii. 1962
- Maruca testulalis* Geyer マメノメイガ
面河 viii (石原ほか 1953); 高知市 23. ix. 1957 (川島), 15. vii. 1958, 12. x. 1959 (川島), 29. ix. 1961; 大正町 14. vii. 1958, 28. ix. 1959; 馬路村 15. ix. 1958; 大川村 25. ix. 1958; 大豊村 15. x. 1958; 久万町 12. xi. 1958 (矢野 1961); 梶が森 28. viii. 1959; 横倉山 18. vi. 1960; 安芸市 22. x. 1961; 土佐山村 17. vii. 1963
- Omphisa plagialis* Wileman キササゲノメイガ
大正町 3. ix. 1958, 15. vi. 1959; 山田町 25. vi. 1960; 梶が森 16. vii. 1961
- Polytheipta liquidalis* Leech ツマグロシロノメイガ
面河 viii (石原ほか 1953); 大正町 14. vii, 13. x. 1958, 28. ix. 1959; 高知市 8. v. 1960; 横倉山 17. ix. 1961, 1. vi. 1963; 手箱山 10. vi, 10. viii. 1961; 土佐山村 17. vii. 1963
- Nosophora semitritalis orbicularis* Shibuya シロヒトモンノメイガ
面河 25. vii. 1951, 14. vii. 1952 (石原ほか 1952); 大正町 17. ix. 1957, 14. v. 1958; 伊野町 27. vi. 1959 (川島); 梶が森 28. viii. 1959; 手箱山 29. viii. 1959; 南国市 23. iv. 1960; 横倉山 5. viii. 1961; 東津野村 29. vi. 1962; 土佐山村 17. vii. 1963; 吾川村 24. vii. 1963
- Natarcha derogata* Fabricius ワタノメイガ
高知市 29. v, 23. viii. 1958 (川島), 10, 23, 31. v, 13. vii, 5. viii. 1959, 24. v. 1962; 大正町 10. vii, 28. ix. 1958; 安芸市 4. vii. 1960, 17. iv, 28. viii. 1961; 須崎市 13. v. 1960, 17. ix. 1961; 手箱山 10. viii. 1961
- Natarcha insignis* Butler キボシノメイガ
面河 14. vii. 1952 (石原ほか 1953)
- Natarcha lophophoralis* Hampson ヒロバウスグロノメイガ
東洋町 2. ix. 1958; 大正町 6. ix. 1958; 高知市 29, 31. v, 4, 6. vi. 1959; 土佐市 17. vi. 1959; 横倉山 4. vii. 1959; 引田町 16. ix. 1959; 馬路村 18. vii. 1962 (四国未記録)
- Natarcha maculalis* Leech フチグロキンノメイガ
梶が森 26. vii. 1952, 物部村 30. viii~1. ix. 1954 (井上 1955 a); 大正町 10. ix. 1958, 19. vi. 1959; 手箱山 29. viii. 1959; 大川村 26. viii. 1961; 大豊村 30. v. 1962
- Tyspanodes striata* Butler クロスジノメイガ
面河 26. vi, 7. ix. 1951 (石原ほか 1953); 本川村 5. viii. 1955; 大正町 19. ix. 1957, 14. v, 6. x. 1958, 29. iv. 1959; 須崎市 4. x. 1957, 6. vi. 1958; 高知市 3. vi. 1958 (川島); 馬路村 15. ix. 1958; 物部村 19. vii. 1959; 梶が森 28. viii. 1959; 手箱山 29. viii.

- 1959; 山田町 25. vi. 1960; 安芸市 10. viii. 1961; 黒尊 27. ix. 1961; 土佐山村 17. vii. 1963
- Phostria chlorohanta* Butler ホソミスジノメイガ
面河 25. vii. 1951, 28. vii. 1952 (石原ほか 1953); 大正町 28. ix. 1957, 3. vi. 15. viii. 1958; 高知市 17. v. 1960; 梶が森 vii. 1960; 横倉山 16. vii. 1961; 大豊村 30. v. 1962; 東津野村 30. vi. 1962; 本川村 21. vi. 1963
- Phostria harutai* Inoue トチノメイガ
東洋町 2. ix. 1958; 高知市 3. vi. 1959, 9. vii. 1962; 越知町 7. vi. 1959; 佐川町 10. viii. 1959; 須崎市 25. iv. 1960; 横倉山 5. viii. 1961; 手箱山 10. viii. 1961
- Bocchoris inspersalis* Zeller シロモンノメイガ
大正町 4. ix. 1957, 8. x. 1958; 大野が原 12. viii. 1958; 奈半利町 14. viii. 1958; 物部村 1. x. 1958; 大川村 25. x. 1958; 久万町 12. xi. 1958 (矢野 1961); 手箱山 10. vi. 1961; 安芸市 22. x. 1961
- Hymenia recurvalis* Fabricius シロオビノメイガ
大正町 14. vii, 15. viii, 6. ix. 1958; 東洋町 2. ix. 1958; 奈半利町 14. ix. 1958; 物部村 2. x. 1958; 大豊村 15. x. 1958; 石鎚山 14. x. 1960; 高知市 6. ix. 1961, 1. vii. 1962; 東津野村 29. viii. 1962; 土佐山村 17. vii. 1963
- Agrotora nemoralis* Scopoli ウスムラサキノメイガ
高知市 15. vii. 1958, 3. vi. 1959, 8. v, 11. vi. 1960; 東洋町 2. ix. 1958; 越知町 24. v. 1959; 南国市 8. vi. 1959; 大正町 7. ix. 1959; 引田町 16. ix. 1959; 手箱山 9. x. 1959; 足摺岬 17. vii. 1960; 山田町 9. v. 1962; 本川村 21. vi. 1963
- Eurrhparodes bracteolalis* Zeller アヤナミノメイガ
面河 vii (石原ほか 1953); 大正町 17. ix. 1957, 12. vi. 1958; 物部村 2. x. 1958; 伊野町 27. vi. 1959 (川島); 安芸市 22. x. 1961; 高知市 23. viii. 1959, 19. ix. 1960, 2. vii. 1962; 土佐山村 17. vii. 1963
- Oebia undalis* Fabricius ハイマダラノメイガ
安芸市 29. x. 1961
- Bradina admixtalis* Walker ウスグロノメイガ
大正町 17. ix. 1957, 3. vi, 14. vii. 1958; 東洋町 2. ix. 1958; 南国市 8. vi. 1959; 仁淀村 28. vi. 1959; 高知市 24. ix. 1960; 東津野村 29. vi. 1962
- Psara rudis* Warren マエキノメイガ
大正町 28. ix. 1957, 16. vi. 1958; 市場町 22. viii. 1958; 南国市 13. ix. 1958; 奈半利町 13. ix. 1958; 物部村 2. x. 1958; 山田町 25. vi. 1960; 高知市 18. ix. 1960; 横倉山 5. viii. 1961; 土佐山村 17. vii. 1963
- Syllepte balteata* Fabricius クロスジキンノメイガ
須崎市 17. ix. 1961; 横倉山 5. viii. 1961
- Syllepte deficiens* Moore シロハラノメイガ
大野が原 12. viii. 1958; 梶が森 28. viii. 1959; 手箱山 10. vi. 1960; 横倉山 5. viii. 1961; 大豊村 30. v. 1962; 本川村 21. vi. 1963
- Sylepte fuscomarginalis* Leech クロヘリノメイガ
成就社 26. vii. 1952, 22. vii. 1956, 皿が嶺 24. vii. 1953, 東祖谷村 12. vii. 1955, 面河 24, 25. viii. 1956 (岡田 1957b); 物部村 19. vii. 1959; 梶が森 16. vii. 1961; 手箱山 10. vi, 10. viii. 1961; 本川村 21. vi. 1963
- Sylepte ruralis* Scopoli ウコンノメイガ
横倉山 22. vi. 1963
- Sylepte taiwanalis* Shibuya タイワンモンキノメイガ
面河 17. vii. 1950 (石原ほか 1953); 中土佐町 6. vi. 1956; 高知市 3. vi (川島), 31. vii. 1958; 東津野村 29. vi. 1958; 大正町 1. ix. 1958; 仁淀村 27. vii. 1959; 手箱山 27. vii. 1958; 横倉山 5. viii. 1961; 大川村 25. viii. 1961; 大豊村 30. v. 1962; 本川村 21. vi. 1963
- Syllepte ultimalis* Walker ウグイスノメイガ
梶が森 (井上ほか 1959 f); 横倉山 22. vi.

- 1963
- Pycnarmon lactiferalis* Walker ゴマダラノメイガ
面河 28. vii. 1952 (石原ほか 1953); 中土佐町 6. vi. 1956; 大正町 17. ix. 1957, 20. v. 1958; 東洋町 2. ix. 1958; 仁淀村 27. vi. 1959; 横倉山 26. viii. 1959, 5. viii. 1961; 梶が森 18. vi. 1961; 大川村 25. viii. 1961; 手箱山 10. vi. 1961; 東津野村 30. vi. 29. viii. 1962; 本川村 21. vi. 1963
- Pycnarmon pantherata* Butler クロオビノメイガ
松山市 22. viii. 1946, 9. vi. 1956, 黒尊 13. 14. viii. 1955, 高縄山 15. viii. 1955 (岡田 1957b); 中土佐町 24. v. 1956; 大正町 6. ix. 1958; 高知市 3. vi. 1959; 伊野町 27. vi. 1959 (川島); 仁淀村 28. vi. 1959; 山田町 8. vii. 1961; 東津野村 29. vi. 1962
- Metasia coniotalis* Hampson ハイイロホソバノメイガ
高知市 3. vi. 1959; 引田町 10. ix. 1959; 足摺岬 16. vi. 1960 (四国未記録)
- Nacoleia commixta* Butler シロテンキノメイガ
面河 25. vii. 1951, 14. vii. 1952 (石原ほか 1953); 大正町 14. vii, 10. ix. 1958; 高知市 5. viii. 1958, 23. v. 1962; 奈半利町 14. ix. 1959; 梶が森 28. vii. 1960; 山田町 8. vii. 1961; 手箱山 10. viii. 1961
- Nacoleia maculalis* South クロフキノメイガ
手箱山 10. viii. 1961; 東津野村 30. vi. 1962 (四国未記録)
- Nacoleia tampuisalis* Walker ネモンノメイガ
大正町 2. ix. 1959 (四国未記録)
- Nacoleia satsumalis* South サツマキノメイガ
大正町 2. ix, 21. ix. 1959; 高知市 3, 11. vi. 1959, 11. vi. 1960; 南国市 22. v, 22. vi. 1960
- Piletocera aegimiusalis* Walker クビシロノメイガ
梶が森 26. vii. 1952 (井上 1955 a); 大正町 11. ix. 1958, 8. x. 1959; 佐川町 10. viii. 1959; 横倉山 26. viii. 1959, 5. viii. 1961; 高知市 6. ix. 1961
- Piletocera sodalis* Leech シロモンクロノメイガ
越知町 24. v. 1959; 高知市 4. vi. 1959
- Mabra charonialis* Walker ミツテンノメイガ
黒尊 17, 18. vii. 1953, 13. viii. 1955, 松山市 9. vi, 11. vii. 1956 (岡田 1957 b)
- Catachena histricalis* Walker キスカシノメイガ
松山市 30. vii. 1951, 13. ix. 1953, 面河 24. vii. 1956 (岡田 1959 a); 大正町 16. vi. 1958; 東洋町 2. ix. 1958; 土佐山村 17. vii. 1963
- Cataprosopus monstrosus* Butler マエグロノメイガ
面河 vi, vii, viii, 成就社 vi, vii, viii (石原ほか 1953); 梶が森 30. vii. 1957; 手箱山 27. vi. 1959 (川島), viii. 1961; 大正町 15. vii. 1959; 東津野村 29. vii. 1962 (別府・福永)
- Cataprosopus pauperalis* Leech トビモンフタスジノメイガ
大正町 5. viii. 1959; 梶が森 28. vii. 1960; 土佐山村 17. vii. 1963
- Diasemia accalis* Walker キアヤヒメノメイガ
須崎市 10. iv. 1960; 高知市 14. v, 17. ix. 1960; 安芸市 29. x, 3. xi. 1961
- Diasemia litterata* Scopoli シロアヤヒメノメイガ
面河 25. vii. 1951 (石原ほか 1953); 大正町 25. iv, 6. x. 1958, 8. v. 1959; 西条市 9. x. 1958; 大豊村 15. x. 1958, 30. v. 1962; 禰原村 29. x. 1958; 高知市 31. x. 1958, 16. v. 1959; 仁淀村 20. vi. 1959; 足摺岬 16. vi. 1960; 山田町 9. v. 1962; 中村市 16. vi. 1962; 東津野村 29. viii. 1962; 土佐山村 17. vii. 1963
- Pelena sericea* Butler モンキノメイガ
奈半利町 14. ix. 1958; 横倉山 14. vi. 1959; 高知市 21. vi. 1959; 南国市 22. vi. 1959
- Cnaphalocrocis medinalis* Guenée コブノメイガ
土佐市 15. ix. 1955; 奈半利町 1. ix. 1958;

馬路村 15. ix. 1958; 高知市 21. ix. 1958, 22. viii. 1959, 19. ix, 1. x. 1961; 引田町 16. ix. 1959; 手箱山 9. x. 1959; 北川村 31. x. 1959

Marasmia venilialis Walker ハカジモドキノメイガ

黒尊 14. viii. 1955 (岡田 1957 b); 仁淀村 1. vi. 1958; 東洋町 2. ix. 1958; 高知市 4. iv, 31. v, 6. vi. 1959; 横倉山 14. vi. 1959; 土佐市 17. vi. 1959; 山田町 25. vi. 1960; 東津野村 30. vi. 1962; 土佐山村 17. vii. 1963

Clupeosoma cinerea Warren ウスムラサキシジノメイガ

梶が森 28. viii. 1959; 手箱山 29. viii. 1959; 大正町 22. ix. 1959; 山田町 25. vi. 1960; 大豊村 3, 8. vii. 1961; 東津野村 30. vi, 29. viii. 1962; 横倉山 22. vi. 1963

Clupeosoma pryeri Butler ナカアカノメイガ
足摺岬 2. viii. 1954, 高縄山 18. viii. 1955 (岡田 1957 b); 室戸市 3. vii. 1960

Puriella rufoterminalis Christoph トビモンシロノメイガ

高知市 27. viii. 1960 (四国未記録)

Galleriinae ツツリガ亜科

Aphomia gularis Zeller イツテンコクガ

面河 v, vi (石原ほか 1953); 高知市 27, 28. iv. (川島), 5. v. 1958; 大正町 3. vi. 1958, 6. v. 1959; 足摺岬 17. vii. 1960; 安芸市 23. iv. 1961

Thyrididae マドガ科

Thyris usitata Butler マドガ

高知市 1. v. 1950, 15. vi. 1959; 面河 v, vi (石原ほか 1953); 仁淀村 1. vi. 1958; 大正町 2. vii. 1958; 梶が森 28. viii. 1959; 山田町 30. iv. 1960, 30. v. 1962; 安芸市 13. v. 1962

Striglina scitaria Walker アカジマドガ

須崎市 4. vi. 1956, 1. vii. 1959; 大正町 17.

vii. 1958, 19. vi. 1959; 南国市 22. vi. 1959

Striglina suzukii Matsumura アミマドガ
中土佐町 24. v. 1956; 横倉山 1. vi. 1963; 土佐山村 17. vii. 1963

Rhodoneura erecta Leech チビマダラマドガ
大正町 19. vi. 1959 (四国未記録)

Rhodoneura hyphaema West ヒメマダラマドガ

大正町 26. viii. 1959

Rhodoneura pallida Butler ウスマダラマドガ
松山市 20. viii. 1946 (矢野 1954); 梶が森 28. vii. 1960; 手箱山 10. vi. 1961

Rhodoneura vitulla Guenée マダラマドガ

松山市 26. vi. 1946 (矢野 1954); 中土佐町 24. v. 1956; 大正町 25. iv, 16. vi, 10. vii. 1958, 5. v. 1959; 高知市 3. vi. 1959, 23. v, 11. vi. 1960, 4. ix. 1961, 18. iv. 1963; 横倉山 4. vii. 1959, 5. viii. 1961; 梶が森 28. vii. 1960; 土佐市 8. viii. 1960; 山田町 9. v. 1962

Camptochilus aurea Butler ハスオビマドガ
手箱山 10. vi, vii. 1961; 東津野村 29. viii. 1962

Cossidae ボクトウガ科

Zeuzera leucototum Butler ゴマフボクトウ

面河 vii, viii (石原ほか 1953); 中土佐町 10. vi. 1956; 石鎚山 1. viii. 1957 (川島); 大正町 1. vii, 19. ix. 1957; 梶が森 7. vi, 23. vii. 1958 (川島); 横倉山 27. vi. 1959; 手箱山 18. viii. 1960; 大豊村 8. vii. 1961; 東津野村 26. viii. 1962; 土佐山村 17. vii. 1963

Cossus japonica Gaede ボクトウガ
安芸市 18. ix. 1961

Psychidae ミノガ科

Eurukuttarus nigraplaga Wileman ネグロミノガ

高知市 25. x. 1957

Canehora asiatica Staudinger ミノガ
須崎市 23. vi. 1958; 高知市 6. vi. 1962

Cryptothelea formosicola Strand オオミノガ
須崎市 26. v. 1957; 高知市 30. v. 1960; 中
土佐町 30. v. 1961

Cryptothelea minuscula Butler チャミノガ
安芸市 x. 1961

Epicopeidae アゲハモドキ科

Epicopeia hainesii hainesii Holland アゲハモ
ドキ

面河 ix (石原ほか 1953); 越知町 24. v. 1959;
大正町 28. ix. 1959; 安芸市 18. x. 1959;
高知市 ix. 1960, 12. vi. 1961, 30. vii. 1962

Aegeriidae スカシバ科

Aegerosphacia romanovi Leech クビアカスカ
シバ

西赤石山 27. vii. 1958

Melittia bombiliformis Stoll オオモモフトス
カシバ

面河 14. vii. 1952 (石原ほか 1953)

Paranthrene regale Butler ブドウスカシバ
足摺岬 17. vii. 1960; 南国市 22. v. 1960,
19. vi. 1961

Synanthedon hector Butler コスカシバ
面河 7. iv. 1951 (石原ほか 1953)

Zenodoxus editha Butler シラホシヒメスカシ
バ

面河 15. viii. 1951

Zygaenidae マダラガ科

Erasmia pulchella sangaica Moore サツマニ
シキ

高知市 1. x. 1950, 15. x. 1954; 須崎市 1.
vii. 1956, 10. x. 1960; 足摺岬 12~17. vi,
17. vii. 1960

Elcysma westwoodi westwoodi Snellen von
Vollenhoven ウ斯巴ツバメガ

面河 ix (石原ほか 1953)

Eterusia aedea sugitanii Matsumura オキナ
ワルリチラシ

物部村 31. viii. 1951; 面河村 14. viii. 1952
(石原ほか 1953); 馬路村 30. viii. 1952;
高知市 17. ix. 1955, 24. ix. 1960; 大正町
19. ix. 1957, 12. vi. 1959; 横倉山 29. viii.
1959

Pidorus glaucopsis atratus Butler ホタルガ

高知市 21. ii. 1958; 須崎市 22. vi. 1958;
大正町 22. v. 1958, 12. ix. 1959; 越知町 7.
vi. 1959; 山田町 25. vi. 1960; 東津野村 25.
vi. 1961; 黒尊 29. ix. 1961

Chalcosia remota Walker シロシタホタルガ

面河 vi, vii, 成就社 vii (石原ほか 1953);
梶が森 30. vii. 1957; 横倉山 6. vii. 1958,
4. vi. 1959, 18. ix. 1962; 仁淀村 29. vi.
1959; 安芸市 25. vi, 23. ix. 1961; 大豊村
8. vii. 1961; 手箱山 15. viii. 1961

Artona funeralis Butler タケノホソクロバ

高知市 4. ix. 1959, 9. vii. 1961, 19. v, 22.
vii. 1962; 梶が森 28. v. 1961

Artona gracilis Walker キスジホソマダラ

面河 vii, 石鎚山 vii (石原ほか 1953); 大正
町 5. vi. 1958

Artona octomaculata Bremer ヤホシホソマダ
ラ

山田町 25. vi. 1960; 東津野村 30. vi. 1962

Illiberis pruni Dyar リンゴハマキクロバ

高知市 30. v. 1958, 22. v. 1961

Illiberis tenuis Butler ブドウスカシクロバ

梶が森 25. iii. 1959, 24. iv. 1960; 高知市
vii. 1962

Uraniidae ツバメガ科

Acropteris iphiata Guenée ギンツバメ

面河 17. vii. 1950, 成就社 27. vii. 1951 (石
原ほか 1953)

Pseudomicronia coelata Moore ヤクシマギン
ツバメ

高知市 23. viii. 1958 (川島) (四国未記録)

従来、本州南部、九州、屋久島などで採れているが、いずれもわずかで、四国からは最初の記録である。高知市小高坂山でアセチレン燈に飛来。

Heterogeneidae イラガ科

Apoda dentatus Oberthür ムラサキイラガ

面河 vii. (石原ほか 1953); 物部村 30. viii~1. ix. 1954 (井上 1955 a); 手箱山 10. viii. 1961; 本川村 21. vi. 1963

Phrixolepia sericea Butler アカイラガ

面河 17. vi. 1952 (石原ほか 1953); 物部村 30. viii~1. ix. 1954 (井上 1955 a); 須崎市 16. vi. 1958; 高知市 23. viii. 1958 (川島); 大正町 9. vi, 7. ix. 1959; 横倉山 22. viii. 1959; 山田町 25. vi. 1960; 梶が森 3. vii. 1960; 手箱山 10. viii. 1961; 本川村 21. vi. 1963

Microleon longipalpis Butler テングイラガ

面河 vii, viii (石原ほか 1953); 大正町 9. v. 1957, 16. vi. 1958; 山田町 25. vi. 1960; 高知市 6, 18. ix. 1960; 安芸市 7. viii. 1961; 東津野村 30. vi. 1962; 南国市 15. vii. 1963

Heterogenea asella Schiffermüller et Denis

カギバイラガ

山田町 25. vi. 1960; 東津野村 30. vi, 29. viii. 1962

Iragoides conjuncta Walker タイワンイラガ

大正町 21. vi. 1958, 15. vii. 1959; 横倉山 1, 29. viii. 1959; 梶が森 28. viii. 1959; 宿毛市 22. vii. 1960

Ceratonema butleri Kawada ウストビイラガ

横倉山 22, 29. viii. 1959, 18. vi. 1960; 梶が森 16. vii. 1961; 本川村 21. vi. 1963

Narosoideus flavidorsalis Staudinger ナシイラガ

面河 vi, vii (石原ほか 1953); 大正町 7. vii. 1958, 5. viii. 1958; 手箱山 27. vi. 1959 (川島); 梶が森 28. vii. 1960; 横倉山 22. vii. 1959, 13. vii. 1963; 本川村 21. vi. 1963

Prasa sinica Moore クロシタアオイラガ

面河 vi, vii, 成就社 vii (石原ほか 1953); 大正町 25. iv, 16. vi, 6. ix. 1958; 梶が森 28. viii. 1959; 横倉山 27. vi, 1, 22. viii. 1959, 18. vi. 1960; 山田町 30. iv, 25. vi. 1960, 9, 30. v. 1962; 手箱山 10. vi, vii. 1961; 本川村 21. vi. 1963; 土佐山村 17. vii. 1963

Cnidocampa flavescens Walker イラガ

中土佐町 10. vi. 1956; 大正町 26. vii. 1959; 横倉山 22. vii, 1. viii. 1959; 梶が森 28. vii. 1960

Kitanola uncula Staudinger マダライラガ

梶が森 28. vii. 1960

Kitanola speciosa Inoue クロマダライラガ

梶が森 28. viii. 1959; 手箱山 10. vi. 1962 (四国未記録)

Scopelodes contracta Walker ヒメクロイラガ

須崎市 3. viii. 1956, 3. vi. 1959, 5. viii. 1961, 25. vii. 1963; 南国市 25. v~14. vi. 1961, 17~30. viii. 1962, 29~30. v. 1963; 高知市 8. vi. 1962

Iragoides nobilis Staudinger マエキイラガ

面河 17. vi. 1952 (石原ほか 1953)

Epiplemidae フタオガ科

Schistomitra funeralis Butler フジキオビ

面河 12. v. 1952 (石原ほか 1953)

Psychostrophia melanargia Butler キンモンガ

土小屋 27. vii. 1935 (河本 1937); 石鎚山 vii, 成就社 vii (石原ほか 1953); 大正町 14. vii. 1957, 9. v. 1959; 須崎市 26. v. 1957; 北川村 22. viii. 1958; 奈半利町 14. ix. 1958; 高知市 3. vi. 1959, 8, 10. v. 1960; 越知町 7. vi. 1959; 手箱山 29. viii. 1959; 物部村 15. v. 1960; 黒尊 16. vi. 1961; 安芸市 13. viii. 1961; 大豊村 30. v. 1962; 土佐山村 17. vii. 1963

Epiplema cretacea Butler キスジシロフタオ

高知市 6. ix. 1958; 土佐市 27. vii. 1959; 横倉山 10. x. 1959, 5. viii. 1961, 1. vi. 1963

Epilema flavistriga Warren ハガタフタオ
大正町 9. v. 1959; 横倉山 22. vii, 1. viii.
1959, 30. iv. 1960

Epilema moza Butler クロホシフタオ
大正町 20. v, 22. ix. 1958; 高知市 6. ix.
1958, 8. v. 1960; 越知町 24. v. 1959; 梶が
森 28. viii. 1959, 3. vii. 1960; 手箱山 29.
viii. 1959; 引田町 16. ix. 1959; 須崎市 13.
v. 1960; 柏島 17. vi. 1960; 大豊村 30. v.
1962; 横倉山 25. v, 13. vii. 1963; 本川村
21. vi. 1963

Epilema plagifera Butler クロオビシロフタ
オ
大正町 1. ix. 1958; 須崎市 10, 25. iv. 19
60

Epilema simplex Warren カバイロフタオ
横倉山 30. iv. 1960; 東津野村 30. vi. 1962

Epilema styx Butler クロフタオ
面河 ix, 成就社 vii (石原ほか 1953); 山田町
25. vi. 1960; 手箱山 10. vi. 1961; 本川村
21. vi. 1963

Mimozethes argentilinearia Leech ギンスジ
フタオ
面河 vi, vii (石原ほか 1953); 梶が森 30.
vii. 1957, 13. vii, 3. viii. 1958, 手箱山 29.
viii. 1959; 横倉山 22. viii. 1959, 22. v.
1960, 1. vi. 1963; 面河 27. viii. 1962; 本川
村 21. vi. 1963

Dirades prunaria Moore マルバナフタオ
清水市 viii (井上ほか 1959 f); 大正町 13.
ix. 1958, 7. ix. 1959

Geometridae シャクガ科

Oenochrominae ホシシャク亜科

Alsophila japonensis Warren シロオビフユシ
ャク
松山市 i. 1952 (井上 1956e); 高知市 13. i.
1959, 4. i. 1960; 成就社 10~15. xi. 1961 (有
田 1962); 国分寺町 30. xii. 1956 (豊島 1959)
Inurois fletcheri Inoue ウスバフユシャク

成就社 10~15. xi. 1961 (有田 1962); 皿が嶺
24. xi. 1956 (井上 1961)
次種クロテンフユシャクとともに四国山脈の南
側からの採集記録は今のところ無い。

Inurois punctigera Prout クロテンフユシャク
高縄山 3. i, 30. iii. 1954, 16. iii. 1955 (井
上 1956e)

Naxa seriaria Motschulsky ホシシャク
琴平町 5. vii. 1958 (豊島 1959)

本種はこの記録より他に採集されていない。

Ozola japonica Prout エグリトガリシャク
大正町 7. iv, 22. ix. 1958, 1. vi. 1959, 6.
iii. 1960; 横倉山 27. vi, 1, 22. viii. 1959;
大豊村 25. v. 1960; 高知市 17. ix. 1960

Sarcinodes debitaria mongaku Marumo ハス
オビトガリシャク
中土佐町 10. vii. 1956; 高知市 20, 23.
viii. 1962

中土佐町久礼で中村の採集した 1 ♀ が四国にお
ける唯一の記録であったが、河上は高知市五台
山で 8 月に多数採集することができた。おそらく
海岸に沿って広く生息していることと思われる。
四国以外での記録は、和歌山県那智、福岡
県久留米、熊本県玉名郡坂下、屋久島である。

Geometrinae アオシャク亜科

Pingasaaigneri Prout ウスアオアヤシャク
高知市 23. viii. 1958 (川島); 梶が森 6. vi.
1959 (川島); 手箱山 29. viii. 1959; 葉山村
3. v. 1963; 本川村 21. vi. 1963

Pingasa alba brunnescens Prout オオシロアヤ
シャク

面河 17. vi. 1952 (石原ほか 1953); 高松市
8. vii. 1950 (豊島 1959); 大正町 1. ix. 1958

Pingasa pseudoterpnaria Guenée コアヤシャ
ク

新居浜市 18. v. 1950 (井上 1956e), 塩江町
4. v. 1952, 坂出市 13. viii. 1958 (豊島 1959);
梶が森 18. viii. 1955; 高知市 23. viii. 1958
(川島), 17, 18. iv. 1963; 大正町 16. v. 1958,
9. v. 1959; 横倉山 29. viii. 1959; 東津野村

30. vi. 1962

Terpna superans Butler オオアヤシヤク

面河 vii, viii, ix, 成就社 vii (石原ほか 1953); 塩江町 8. viii. 1958 (豊島 1959); 梶が森 18. viii. 1955, 9. vii. 1961; 大正町 10. vi, 1. ix. 1958; 鶴松森 4. vii. 1959; 馬路村 23. vi. 1960; 横倉山 29. viii. 1959, 18. vi. 1960, 22. vi. 1963

Dindica virecens Butler ウスアオシヤク

面河 v, vi, vii, 成就社 vi, vii (石原ほか 1953); 面河 14. vii. 1953 (井上 1956e); 塩江町 10. vi. 1956, 8. viii. 1958 (豊島 1959); 本川村 5. viii. 1955; 大正町 7, 10. iv. 1958; 梶が森 3. viii. 1958, 6. vi. 1959 (川島); 横倉山 1. viii. 1959, 30. iv, 11. vi. 1960, 25. v. 1963; 大豊村 30. iv, 25. vi. 1960; 手箱山 24. viii. 1960, 10. vi. 1961; 黒尊 29. ix. 1961; 東津野村 30. vi. 1962; 本川村 21. vi. 1963; 土佐山村 17. vii. 1963

Agathia carissima Butler チズモンアオシヤク

成就社 27. vi. 1951 (石原ほか 1953); 大正町 1. vii. 1957, 13. ix. 1958, 5. v. 1959

Agathia curvifemians Prout アシプトチズモンアオシヤク

高知市 11. v. 1958 (川島), 7. viii. 1960; 大正町 6, 10. ix. 1958; 須崎市 6. vi. 1958; 南国市 26. ix. 1960; 横倉山 21, 22. viii. 1959, 30. iv. 1960, 28. iv. 1963

前種と同じ場所で採集されているのは大正町北の川だけである。従来の記録は、前種と混同されていたそうであるが (井上 1961), 昔の採集品を見る機会はなかった。

Agathia lycaenaria chizumon Inoue マダラチズモンアオシヤク

室戸市 6. vi. 1959, 沖の島 24. vii~8. viii. 1960 (井上 1961 b); 清水市 22. v. 1960 (山下 1962)

Aracima muscosa muscosa Butler アトヘリアオシヤク

梶が森 30. vii. 1957, 13. vii. 1958; 大豊村 25. vi. 1960; 手箱山 12. viii. 1960

Mixochlora vittata prasinus Butler ヒメカギ

バアオシヤク

国分寺町 15. v. 1955 (豊島 1959); 梶が森 14. vii. 1957 (川島), 13. vii. 1958; 大正町 20. x. 1958, 22. iv. 1959; 大川村 26. viii. 1961; 須崎市 29. iv, 1. vi. 1960; 葉山村 3. v. 1963

本種については、さきに、中村が蝶蛾同志会通信 No. 16~17 (1959) に四国未記録として発表したのが、同年豊島 (1951) が香川生物 Vol. 2. に上記産地を記し、未記録として発表しているのので、ここに付記しておく。

Tanaorhinus reciprocata confuciaris Wakler

カギバアオシヤク

高松市 29. viii. 1950 (豊島 1959); 須崎市 26. v. 1957; 大正町 12. vi. 1958, 26. x. 1959; 高知市 21. v. 1960; 東津野村 30. vi. 1962

Timandromorpha discolor enervata Inoue ノ

コバアオシヤク

面河 27. viii. 1962 (四国未記録)
九州彦山原産、現在分布の北限は東京都高尾山、四国は未記録であったが、河上は面河溪谷で、採集することができた。

Geometra papilionaria snbriguà Prout オオシ

ロオビアオシヤク

土小屋 27. vii. 1935 (河本 1937); 面河 vii, 成就社 vii (石原ほか 1953); 梶が森 30. vii. 1957, 13. vii, 3. viii. 1958, 28. vii. 1960; 9, 16. vii. 1961; 手箱山 18. viii. 1960; 本川村 21. vi. 1963

Geometra dieckmanni Graeser カギシロスジア

オシヤク

塩江町 16. viii. 1949 (豊島 1959); 本川村 21. vi. 1963

豊島の上記のものが四国の初記録、この本川村寺川産が4頭目となる。現在の図鑑などはすべて四国は未記録となっているが、既知種である。塩江町大滝山では多産するというが、本川では1頭のみであった。

Geometra valida C. et R. Felder クロスジア

オシヤク

中土佐町 11. vi. 1956; 大正町 12. vi. 1958, 7. vi. 1959; 鶴松森 4. vii. 1959; 横倉山 18. vi. 1960; 東津野村 30. vi. 1962

Neohipparchus vallata Butler キマエアオシヤク

塩江町 16. viii. 1949; 中土佐町 9, 24. v. 1956; 国分寺町 1. xi. 1956 (豊島 1959); 須崎市 9. x. 1957, 15. v. 1960; 大正町 14. ix. 1958, 23. v, 23. ix. 1959; 梶が森 13. vii. 1958, 28. viii. 1959; 引田町 18. ix. 1959; 手箱山 12. viii. 1960; 横倉山 25. v. 1963; 土佐山村 17. vii. 1963; 吾川村 24. vii. 1963

Gelasma albistrigata Warren スジモンツバメアオシヤク

横倉山 18. vi. 1960; 本川村 21. vi. 1963; 面河 6. vi. 1964 (四国未記録)
横倉山の 1 ♀ と本川村寺川の 2 ♂ および面河の 1 ♂ の採集記録だけである。

Gelasma ambigua Butler ツバメアオシヤク
梶が森 26. vii. 1952 (井上 1955 a); 大正町 2. vii. 1959; 山田町 9. vii. 1961; 横倉山 22. vi. 1963; 土佐山村 17. vii. 1963

四国では梶が森の記録しかなかったが、南四国の山間部には広く分布しているものと考えられるようになった。

Gelasma fuscifrons Inoue ズグロツバメアオシヤク

梶が森 26. vii. 1952 (井上 1955 a); 本川村 21. vi. 1963
今までの記録は上記梶が森の 1 ♂, 本川村寺川の 1 ♂ は 2 頭目の記録。

Gelasma iliturata Walker ヒロバツバメアオシヤク

伊予市 18. vi. 1952, 松山市 3. vii. 1953 (井上 1956e); 梶が森 13. vii. 1958; 大正町 16. vi. 1958; 高知市 3. vi. 1959; 東津野村 30. vi. 1962

Gelasma grandificaris Graeser ハガタツバメアオシヤク

梶が森 26. vii. 1952 (井上 1955a), 16. vii. 1961; 国分寺町 8. vi. 1955 (豊島 1959); 大正町 15. viii, 13. ix. 1958, 15. vi. 1959, 2. ix. 1959

Gelasma protrusa Butler ヒメツバメアオシヤク

土佐市 ix. 1954 (井上 1955a); 中土佐町 24. v. 1956; 須崎市 4. x. 1957, 6, 7, 13, 19. vi. 1958; 高知市 3. vi. 1958 (川島), 3. vi. 1959; 大正町 16. vi. 1958, 23. ix. 1959; 横倉山 27. vi. 1959

Thalassodes quadraria Guenée クスアオシヤク

坂出市 15. x. 1955 (豊島 1959); 中土佐町 11. vi. 1956; 須崎市 12. v. 1956, 16, 19, 23. vi. 1958, 2. ix. 1959; 大正町 30. vi, 10. x. 1959; 高知市 23. vi. (川島), 15. vii. 1959, 17. vi, 19. x. 1960, 2. viii, 4. ix. 1961, 28. vii, 19. ix. 1962; 足摺岬 14. vii. 1960

Hemithea activaria Hübner キバラヒメアオシヤク

梶が森 13. vii. 1958; 東洋町 2. ix. 1958; 本川村 21. vi. 1963

Hemithea beethoveni Inoue アカハラヒメアオシヤク

横倉山 18. ix. 1960 (四国未記録)
東京都高尾山から採集記載された (井上 (1942) 関西昆虫学会会報 12 (1)) が、ようやく四国からも得ることができた。

Hemithea marina Butler アオスジアオシヤク

今治市 15. v. 1955, 宇和島市 18. vii. 1955 (井上 1956e); 高知市 12. x. 1958 (川島); 大正町 23. v. 1959; 手箱山 27. vi. 1959 (川島)

Chlorissa amphitritaria Obershur ハラアカアオシヤク

大正町 4. vi. 1958; 大豊村 25. vi. 1960; 横倉山 5. viii. 1961

Chlorissa obliterata Walker コウスアオシヤク*Chlorissa tyro* Prout ホソバハラアカアオシヤク

須崎市 2. v. 1956
大正町 6. ix. 1958, 23. v. 1959; 横倉山 22. viii. 1959

Diplodesma ussuriaria Bremer ナミスジコアオシヤク

高知市 21. vi, 6. viii. 1959; 鳥形山 27. vi. 1959

Culpinia diffusa Walker アカシアオシヤク
 牟礼村 7. vii, 13. viii. 1956 (豊島 1959);
 須崎市 6. vi. 1956, 16. vi. 1958, 1. vii.
 1959; 大正町 19. vi, 16. viii, 2. ix. 1959;
 大豊村 25. vi. 1960; 高知市 16. v. 1961;
 本川村 21. vi. 1963

Comibaena amoenaria Oberthur ヘリジロヨツ
 メアオシヤク

物部村 30. viii~1. ix. 1954 (井上 1955a);
 塩江町 8. viii. 1958 (豊島 1959); 梶が森 28.
 viii. 1959; 横倉山 1. viii. 1959, 18. vi. 1960;
 手箱山 29. viii. 1959, 10. vi. 1961; 東津野
 村 30. vi. 1962

Comibaena argentataria Leech ギンスジアオ
 シヤク

塩江町 17. vii. 1953 (豊島 1959); 須崎市 8.
 vi. 1956, 18. vii. 1958, 7. vi. 1959; 大正町
 10. ix. 1958, 2. x. 1959; 大豊村 25. vi.
 1960; 梶が森 28. vii. 1960; 手箱山 10. vi.
 1961; 横倉山 22. vii, 1, 22, 29. viii. 1959,
 22. vii, 18. ix. 1960, 13. vii. 1963

蛾類同志会通信 No. 16~17 (1959) に中村が四
 国未記録として発表。河上也蛾類通信 No. 19
 (1960) に須崎および横倉山のものを記録した
 が、豊島 (1959) は、香川生物 Vol. 2 で、上記
 塩江町大滝山産を未記録として発表している。

Comibaena delicatior Warren クロモンアオシ
 ヤク

梶が森 26. vii. 1952 (井上 1955a); 28. viii.
 1959; 国分寺町 15. v. 1955; 坂出市 13. viii.
 1958 (豊島 1959); 土佐市 15. viii. 1955; 中
 土佐町 24. v. 1956; 大正村 28. ix, 8. x.
 1958, 23. v. 1959; 物部村 2. x. 1958; 横倉山
 22. vii, 1, 22, 29. viii. 1959; 手箱山 vii. 1961;
 大豊村 8. vii. 1961; 大川村 26. viii. 1961;
 東津野村 30. vi. 1962; 面河 21. vii. 1963

Comibaena diluta Warren カラフトウスアオ
 シヤク

横倉山 18. vi. 1960; 本川村 21. vi. 1963
 (四国未記録)
 寒地のがで、本州中部山地や北海道に多いが、

四国の山地にも発見された。また横倉山の方
 に背梁山脈よりずっと南に下った場所にも産す
 ることもわかった。

Comibaena obsoletaria Leech ヨツテンアオシ
 ヤク

沖の島 11. viii. 1951, 松山市 29. ix. 1953,
 20. vi, 29. viii. 1954, 宇和島市 18. vii.
 1955 (井上 1956e); 須崎市 28. v, 11. vi.
 1956

Comibaena procumbaria Pryer ヨツモンマエ
 ジロアオシヤク

中土佐町 9. v. 1956; 高知市 11. v. 1958. [川
 島], 17. v. 1960, 3. x. 1962, 13. vii. 1963;
 大正町 12. vii, 12. xi. 1958, 2. x. 1959;
 須崎市 29. v. 1959; 横倉山 27. vi, 1. viii.
 1959; 室戸市 8. vii. 1960; 南国市 26. ix.
 1960; 東津野村 30. vi. 1962

Chloromachia infracta Wileman ヒメシロフ
 アオシヤク

三崎町 6. viii. 1955 (井上 1956e); 国分寺町
 4. vii. 1955, 坂出市 13. viii. 1958 (豊島 19
 59); 大正町 4. ix. 1957; 横倉山 22, 29. viii.
 1959

Ochrognesia dificta Walker シロフアオシヤク
 大正町 13. ix. 1958, 1. vi. 1959; 横倉山 29.
 viii. 1959; 室戸市 3. vii. 1960.

北四国からの採集記録はない。

Euchloris albocostaria Bremer ヨツメアオシ
 ヤク

面河 21. vi. 1951 (石原ほか 1953); 国分寺町
 19. vi. 1951 (豊島 1959); 大正町 1. vii, 17.
 ix. 1957, 15. viii. 1958, 9. vi. 1959; 大豊
 村 25. vi. 1960; 梶が森 18. vi. 1961; 東津
 野村 30. vi. 1962

Thalera lacerataria lacerataria Graeser ハ
 ガタアオシヤク

新宮村 26. vi. 1954, 黒尊 14. viii. 1955 (井
 上 1956e); 大正町 15. vii. 1959; 土佐山村
 17. vii. 1963

背梁山脈からはまだ採れていない。

Hemistola dijuncta Walker ヘリクロテシアオ
 シヤク

塩江町 17. vi. 1953 (豊島 1959); 高縄山 21. vii. 1954 (井上 1956e); 梶が森 3. viii. 1958; 手箱山 29. viii. 1959
四国南部の低地の採集記録はない。

Hemistola tenuilinea Alphéraky ハガタキス
ジアオシヤク

黒尊 17. vii. 1953 (井上 1956e); 東津野村 30. vi. 1962
黒尊の記録の他は上記東津野村天狗高原の1ヶのみである。

Hemistola veneta Butler コシロスジアオシヤク
大正町 10, 22. ix. 1958; 須崎市 26. vi, 4. vii. 1958; 梶が森 16. vii. 1961; 山田町 9. vii. 1961; 手箱山 10. viii. 1961; 東津野村 30. vi. 1962; 土佐山村 17. vii. 1963

Jodis argutaria Walker ウスミズアオシヤク
剣山 13. vii. 1955 (井上 1956e); 大正町 14. vii, 6. x. 1958; 引田町 16. ix. 1959; 東津野村 30. vi. 1962; 本川村 21. vi. 1963.

Jodis lactearia Linné ナミガタウスキアオシヤク

松山市 13. viii. 1946, 16. ix. 1953. 面河 25. iv. 1953, 松山市 26. iv. 1953 (井上 1956e); 須崎市 6. vi. 1958

Jodis praerupta Butler マルモンヒメアオシヤク

高縄山 2. v. 1954 (井上 1956e); 大正町 21. iv. 1959

記録は上記のみであり、少ないものようである。

Jodis putata orientalis Wehrli ヒメウスアオシヤク

大正町 5. vi. 1958, 高知市 19. ix. 1962
四国以外では普通種のようなのであるが、前種よりやや少ない。小型種であるため採集されていないのかも知れない。

Jodis urosteta Prout ウスキヒメアオシヤク
大正町 14. vii, 6. x. 1958; 引田町 16. ix. 1959; 東津野村 30. vi. 1962; 高知市 13. vii. 1963

Comostola subtiliararia nympa Butler コヨツ
メアオシヤク

物部村 30. viii~1. ix. 1954 (井上 1955a); 国分寺町 9. v. 1955; 塩江町 10. vi. 1955 (豊島 1959); 中土佐町 6. vi. 1956; 須崎市 2. vi. 1956, 17. xi. 1957; 高知市 11. v. 1958 [川島], 28. vi, 12. ix. 1962; 大正町 21. vi, 14. vii, 15. viii, 3. ix, 6. x. 1958, 6. v. 1959; 引田町 16. ix. 1959; 大豊村 25. vi. 1960, 8. vii. 1961; 手箱山 vii. 1961

Comostolopsis rubripunctata Warren アカホ
シヒメアオシヤク

中土佐町 26. iv, 9. v, 6. vi. 1957; 高知市 3. vi. 1958; 横倉山 1, 18. vi. 1960; 本川村 21. vi. 1963

中村が中土佐町久礼で記録して以来、高知市や横倉山で採集され、本川村寺川でも2ヶがとれた。海岸地帯だけでなく、奥地にも生息することがわかった。

Sterrhinae ヒメシヤク亜科

Organopoda carnearia Walker シロモンウス
チャヒメシヤク

横倉山 22. vii, 1. viii. 1959, 30. iv, 18. vi, 18. ix. 1960, 28. iv. 1963

河上が横倉山を蛾類通信 No. 19 (1960)に記録した。同地では採集できるが、まだ、他の産地は見付かっていない。

Pylargosceles stganioides Butler フタナミト
ビヒメシヤク

国分寺町 28. iv, 21. vii. 1949 (豊島 1959); 高知市 17. iv. 1956, 9. iv. 1958 [川島]; 大正町 7. iv, 14. vii. 1958, 29. ii. 1960; 須崎市 3. vii. 1958, 24. iii. 1959, 4. iii. 1960; 安芸市 21. iii. 1962; 山田町 9. v. 1962

Calothysanis amata recompta Prout ベニスジ
ヒメシヤク

高知市 9. iv. 1958 [川島], 25. ix. 1960, 6. ix. 1961; 大正町 17. vii. 1958; 東洋町 2. ix. 1958

Calothysanis apicirosea Prout フトベニスジ
ヒメシヤク

梶が森 3. viii. 1958; 高知市 14. iv. 1958 [川島]; 須崎市 14. vi. 1958, 30. iii. 1960

(四国未記録)

Calothyranis comptaria Walker コベニスジヒメシヤク

土佐市 ix. 1952 (井上 1955a); 国分寺町 23. iv, 1. vii. 1957 (豊島 1959); 中土佐町 26. iv. 1956; 須崎市 5. vi. 1956, 14, 16. vi. 1958; 大正町 16. iv, 19. v, 21. vii, 6. x. 1958; 奈半利町 18. ix. 1958; 高知市 21. ix. 1958, 31. v, 3. vi. 1959, 7. vii. 1961; 南国市 22. vi. 1959; 物部村 19. vii. 1959; 佐川町 10. viii. 1959; 野市町 ix. 1960

Calothyranis convectaria Walker トガリベニスジヒメシヤク

高知市 11. v. 1958 (川島) (四国未記録)

Anisodes absconditaria Walker クロモンウスチャヒメシヤク

梶が森 26. vii. 1952 (井上 1955a); 横倉山 22. vii. 1959; 東津野村 11. vii. 1964
この記録以外の採集例はない。

Problepsis albidior matsumurai Prout フタツメオオシロヒメシヤク

大正町 9. v. 1959; 須崎市 14. vi. 1959; 足摺岬 14. vii. 1960
採集例は少いが、太平洋岸ではさらに採集されることと思われる。

Problepsis diazoma Prout クロスジオオシロヒメシヤク

面河 17. ix. 1951, 28. vii. 1952 (石原ほか 1953); 横倉山 27. vi, 22. vii, 1. viii. 1959, 18. vi. 1960; 手箱山 10. viii. 1961

Problepsis superans Butler ヒトツメオオシロヒメシヤク

成就社 27. vii. 1951, 面河 28. vii. 1952 (石原ほか 1953); 塩江町 24. vii. 1952 (豊島 1959); 中土佐町 10. vii. 1956; 手箱山 16, 23. viii. 1960; 横倉山 1, 29. viii. 1959, 13. vi. 1963

Problepsis riminota Prout ウススジオオシロヒメシヤク

面河 25. vii. 1952 (井上 1956e)
他の記録はない。

Somatina indicataria morata Prout ウンモ

ンオオンロヒメシヤク

面河 vii, viii (石原ほか 1953); 国分寺町 6. ix. 1955 (豊島 1959); 本川村 55. viii, 1955; 中土佐町 1. v. 1956; 須崎市 2, 3, 6. v. 1956, 4. x. 1957, 1. vii. 1959; 東洋町 2. ix. 1958; 大正町 13. ix. 1958, 6. v. 1959; 高知市 12. x. 1958; 梶が森 28. viii. 1959, 19. v. 1962; 手箱山 29. viii. 1959, viii. 1961; 大豊村 25. vi. 1960; 宿毛市 22. vii. 1960; 黒尊 25. ix. 1961

Scopula apicipunctata Christoph クロテンシロヒメシヤク

土佐市 ix. 1952, 物部村 30. viii~1. ix. 1954 (井上 1955a)
この記録以後に採集されていない。

Scopula confusa Butler ウスキトガリヒメシヤク

面河 21. vii. 1949 (石原ほか 1953); 塩江町 10. vi. 1956 (豊島 1959); 安芸市 23. ix, 22. x. 1961

Scopula emissaria lactea Butler キトガリヒメシヤク

牟礼村 20. v. 1956 (豊島 1959); 大正町 29. iv, 5. v, 22. ix. 1959; 安芸市 9. ix. 1961

Scopula epiorrhoe Prout ギンバネヒメシヤク

沖の島 11. viii. 1951, 今治市 15. v. 1955 (井上 1956e); 大正町 20. v, 21. vi. 1958

Scopula ignobilis Warren ウスキクロテンヒメシヤク

国分寺町 5. vi. 1952 (豊島 1959); 大正町 14. x. 1957, 20. v, 16. vi. 1958; 須崎市 1, 8. vi. 1956, 16. vi. 1958, 1. vii. 1959

Scopula impersonata macescens Butler ハイイロヒメシヤク

大正町 5. ix. 1958; 西条市 9. x. 1958; 物部村 19. vii. 1959

Scopula insolata satsumaria Leech サツマヒメシヤク

高知市 19. iv. 1958 (川島 1959), 28. iv. 1959, 17. vi. 1960; 大豊村 30. iv. 1960; 横倉山 1. vi. 1963; 香川村 24. vii. 1963

Scopula modicaria Leech モントビヒメシヤク

- 松山市 19. vi. 1949, 3. v. 1955 (井上 1956 e); 大正町 4. ix. 1957, 21. vi. 1958
- Scopula nigropunctata subcandidata* Walker
マエキヒメシヤク
本川村 5. viii. 1955; 中土佐町 26. iv, 24. v. 1956; 大正町 26. ix. 1957, 16. iv, 20. v, 14. vii, 11. xi. 1958; 須崎市 3, 12, 24. v. 1956, 23. vi. 1958
- Scopula personata* Prout ナミスジチビヒメシヤク
梶が森 28. vii. 1951, 高知市 4. viii. 1952 (井上 1955a)
他に採集記録を見ない。
- Scopula plumbearia* Leech ナガサキヒメシヤク
足摺岬 2. viii. 1954 (井上 1956 e); 大正町 5. vi. 1958
足摺岬に続いて大正町で採れたが、他にその採集例はないようである。
- Scopula pudicaria* Motschulsky クロスジシロヒメシヤク
須崎市 8. vi. 1956
- Scopula superciliata* Prout ヨツボシウスキヒメシヤク
梶が森 28. vii. 1951, 産地不明 29. vii. (井上 1955a); 梶が森 13. vii. 1958
- Scopula superior* Butler キナミシロヒメシヤク
国分寺町 25. viii. 1954, 9. v. 1955 (豊島 1959); 大正町 31. v, 7. vii. 1958; 南国市 13. ix. 1958
- Scopula takao* Inoue タカオシロヒメシヤク
土佐市 ix. 1952 (井上 1956e); 須崎市 9. v. 1956
井上の記録後、須崎で採れたが少ない。
- Sterrha auricruda* Butler ヨスジキヒメシヤク
大正町 15. vi, 4. vii. 1959.
大正町北の川の記録以外の採集例はない。
- Sterrha biselata* Hufnagel ウスキヒメシヤク
いろいろの産地 (井上 1956e); 大正町 6. x. 1958; 須崎市 6. iv. 1960
- Sterrha imbecilla* Inoue オオウスモンキヒメシヤク
大正町 22. iv, 17. v. 1959
これは中村が蛾類通信 No. 20 (1960) に記録したものである。以後採集されていない。
- Sterrha impexa impexa* Butler キオビベニヒメシヤク
東洋町 2. ix. 1958; 大正町 6. ix. 1958; 高知市 21. ix. 1958; 越知町 24. v. 1959; 足摺岬 16. vi. 1960; 柏島 17. v. 1960
- Sterrha invalida invalida* Butler オイワケヒメシヤク
高縄山 3. v. 1954, 足摺岬 2. viii. 1954, 今治市 15. v. 1955 (井上 1956 e); 大正町 9, 12. xi. 1958; 横倉山 18. vi. 1960; 須崎市 18. iv. 1960
- Sterrha jakima* Butler フチベニヒメシヤク
大正町 2. x. 1959
- Sterrha muricata minor* Sterneck ベニヒメシヤク
須崎市 25. vi. 1958; 越知町 7. vi. 1959; 南国市 13. vi. 1959; 大豊村 25. vi. 1960
- Sterrha remissa* Wileman ホソスジキヒメシヤク
面河 14. vii. 1952, 今治市 21. vii. 1952 (井上 1956e); 物部村 9. vii. 1959; 大豊村 25. vi. 1960
- Sterrha roseomarginaria* Inoue シタバニヒメシヤク
東洋町 3. ix. 1958 (四国未記録)
- Sterrha salutaris* Christoph ウスクロテンヒメシヤク
土佐市 ix. 1952 (井上 1955a); 南国市 2. vi. 1959; 室戸市 17. vi. 1959; 高知市 21. vi. 1959
- Sterrha terpnaria* Prout クロオビキヒメシヤク
手箱山 10. viii. 1961 (四国未記録)
燈火に1頭飛来しただけである。
- Sterrha trisetata* Prout ミジンキヒメシヤク
物部村 30. viii~1. ix. 1954 (井上 1955a); 黒尊 30. vii. 1954, 松山市 3, v, vi. 1955 (井上 1956e); 大正町 14. vii, 22. ix, 8. x. 1958

Larentiinae ナミシヤク亜科

Acasis viretata Hübner ルリオビナミシヤク

高縄山 2. v. 1954 (井上 1956e)

この記録以後、採集されていない。

Trichopteryx consobrinaria Leech ウスアカ
モンナミシヤク

大正町 19. iv. 1958; 高知市 18. iv. 1963 (四
国未記録)

大正町北の川 1 ♀, 高知市筆山 1 ♂ 2 ♀ の記録
である。

Trichopteryx costipunctaria Leech アカモン
ナミシヤク

大正町 17. iv. 1958; 須崎市 2. iv. 1960

わずかにこの 2 例だけで、少ない種である。

Trichopteryx hemana Butler シタコバナナミ
シヤク

高縄山 2~3. v. 1954 (井上 1956e); 大正町

16. iv. 1958; 横倉山 30. iv. 1960

Trichopteryx microloba Inoue ヒメシタコバ
ネナミシヤク

高縄山 30. iii. 1954, 16. iii. 1955 (井上 19
56e); 横倉山 30. iv. 1960, 28. iv. 1963

Trichopteryx miracula Inoue ウスミドリコバ
ネナミシヤク

高縄山 16. iii. 1955 (井上 1956e)

上記以外の採集記録はまだない。

Trichopteryx terranea Butler チャオビコバナ
ナミシヤク

横倉山 30. iv. 1960

原色昆虫大図鑑 (井上ほか 1959f) が四国初記
録, 南部からは上記がはじめての記録である。

Trichopteryx ussurica Wehrli マダラコバナナ
ミシヤク

面河 26. iv. 1952 (井上 1956e)

面河以外の採集記録はない。

Trichopteryx volitans Butler ウスベニスジナ
ミシヤク

松山市 10. iv. 1952, 高縄山 16. iii. 1955 (井
上 1956e)

南四国からの記録はまだない。

Epilobophora obscuraria Leech アトスジグロ

ナミシヤク

松山市 28. v. 1947, 17. v. 1952 (井上 1956e);

須崎市 8. v. 1956; 中土佐町 24. v. 1956;

大正町 14. v. 1958; 大豊村 25. vi. 1960;

本川村 10. v. 1961

Naxidia maculata Butler ゴマダラシロナミシ
ヤク

塩江町 10. vi. 1956 (豊島 1959); 大正町 25.

v. 1958; 仁淀村 1. vi. 1958; 横倉山 14. vi.

1959; 手箱山 29. viii. 1959; 梶が森 7. vi.

1959; 面河 27. viii. 1962; 薬山村 18. v.

1963

本種に酷似するヒメゴマダラシロナミシヤク

N. semiobscura Inoue の検討をしていないの

で、これら諸産地の標本がすべてゴマダラであ

るか否かは不明である。それは将来の研究にま

つことにして、ここでは、一先ずすべて *N.*

maculata Butler としておく。なお大正町北

の川産のものは昼間、谷川の岩上に静止してい
たものを採った。

Carige cruciplaga cruciplaga Walker ホンス
ジトガリナミシヤク

塩江町 29. vii. 1951, 牟礼村 4. vi. 1956 (豊

島 1959); 須崎市 15. vi. 1956; 横倉山 14,

27. vi. 1959, 18. ix. 1962; 引田町 16. ix.

1959; 東津野村 30. vi. 1962

Carige irrorata Butler ヒロバトガリナミシヤ
ク

南国市 2. vi. 1959; 高知市 17. vi, 18. ix.

1960; 山田町 25. vi. 1960

Carige scutitimata Prout ホソバトガリナミ
シヤク

成就社 24. vii. 1949, 面河 17. vii. 1950,

14. vii. 1952 (石原ほか 1953); 梶が森 14.

vii. 1957 (川島), 29. v. 1961; 横倉山 6.

vii. 1958; 市場町 22. viii. 1958; 物部村 2.

x. 1958; 高知市 12. vi. 1959; 仁淀村 27.

vi. 1959; 須崎市 22. vi. 1958, iv. 1960;

柏島 17. vi. 1960; 黒尊 27. ix. 1961; 東津

野村 vi. 1961; 本川村 21. vi. 1963

Otoplecta frigida Butler クロフシロナミシヤ
ク

- 梶が森 24. iv. 1960 (四国未記録)
 屋間谷川や山道の上をちょうどサクラの花びらが風に吹かれて落下するように飛んでいた。4頭ほど得たが他にも多数目撃した。
- Trichobaptria exsecuta latifasciaria* Leech
 シロオビクロナミシヤク
 面河 v~ix. (石原ほか 1953); 手箱山 29. viii. 1959, viii, 1961; 面河 27. viii. 1962
 石鎚山周辺で採集される。
- Trichodezia kindermanni latifasciaria* Prout
 シラフシロオビナミシヤク
 手箱山 29. viii. 1959; 梶が森 3. viii. 1958, 29. v, 9. vii. 1961, 19. v. 1962
- Heterophleps confusa confusa* Wileman コウスクモナミシヤク
 梶が森 26. vii. 1952 (井上 1955a); 中土佐町 25. iv. 1961; 東津野村 26. vi. 1961; 大豊村 30. vi. 1962; 面河 27. viii. 1962
- Heterophleps fusca fusca* Butler ウスクモナミシヤク
 面河 17. vii. 1950 (石原ほか 1953); 横倉山 14. vi. 1959, 18. vi. 1960; 手箱山 10. vi. 1961; 大豊村 30. v. 1962; 東津野村 29. vii. 1962 [別府・福永]; 本川村 21. vi. 1963
- Heterophleps pallescens* Warren ミツボシナミシヤク
 高縄山 17. vii. 1955 (井上 1956e)
 この記録以外にはまだ採れていない。
- Leptostegna tenerata* Christoph アオナミシヤク
 土小屋 27. vii. 1935 (河本 1937); 成就社 30. vii. 1948 (石原ほか 1953); 東津野村 5. vii. 1964
 従来背梁山脈の南側での記録はなかったが、河上は東津野村天狗高原で多数を得た。
- Microloba bella bella* Butler ホソバナミシヤク
 梶が森 26. vii. 1952, 物部村 30. viii~1. ix. 1954 (井上 1955a); 塩江町 10. vi. 1956 (豊島 1959); 須崎市 8. v, 8. vi. 1956; 中土佐町 24. v. 1956; 大正町 20. iv, 6. ix. 1958, 9. v. 1959; 高知市 11. v. 1958 [川島]; 手箱山 27. vi [川島], 29. viii. 1959, 20. viii. 1960; 鶴松森 4. vii. 1959; 梶が森 28. viii. 1959; 大豊村 8. vii. 1961; 黒尊 29. ix. 1961; 本川村 21. vi. 1963
- Brabira artemidora artemidora* Oberthur キリバネホソナミシヤク
 成就社 26. vii. 1952 (石原ほか 1953); 塩江町 7. viii. 1956, 8. viii. 1958 (豊島 1959); 梶が森 28. viii. 1959, 28. vii. 1960; 手箱山 29. viii. 1959, viii. 1961; 大正町 7. ix. 1959; 大豊村 8. vii. 1961; 横倉山 28. iv. 1963
- Sauris marginepunctata* Warren コバネヒゲブトナミシヤク
 黒尊 13. viii. 1955, 面河 27~28. viii. 1955 (井上 1958b)
 この記録以外にはまだ採れていない。
- Sauris nanaria* Leech ヒゲブトナミシヤク
 梶が森 26. vii. 1952 (井上 1955a)
 この後は採集されいてない。
- Sauris nigrilinearia* Leech ウスミドリナミシヤク
 松山市 25. vii, 29. viii. 1953 (井上 1956e); 室戸市 2. vii. 1960; 足摺岬 vii. 1960; 須崎市 23. vi, 17. ix. 1960
- Hastina azela azela* Butler フタオモドキナミシヤク
 面河 26. vi, 7. ix. 1951 (石原ほか 1953); 本川村 21. vi. 1963
- Xanthorhoë hortensiararia* Gueser フタトビスジナミシヤク
 松山市 9. iv. 1947, 5. iv. 1952, 29. iv. 1953, 25. v. 1955, 面河 26. iv. 1952, 宇和島 11. v. 1955 (井上 1956); 横倉山 30. iv. 1960; 東津野村 30. vi, 29. viii. 1962
- Xanthorhoë muscipata* Christoph ツマグロナミシヤク
 物部村 30. viii~1. ix. 1954 (井上 1955a); 梶が森 13. vii. 1958; 大正町 22, 29. iv. 1959; 本川村 21. vi. 1963
- Xanthorhoë quadrifasciata ignobilis* Butler ヨスジナミシヤク
 面河 1. vi. 1953 (井上 1956e); 手箱山 10.

- vi. 1961
- Xanthorhoë saturata* Guenée フトジマナミシヤク
 成就社 26. vii. 1952 (石原ほか 1953); 大正町 20. v, 4. ix, 9. xi. 1958, 4. vi. 1959; 西条市 9. x. 1958; 久万町 2. xi. 1958 (矢野 1961); 高知市 31. v. 1959, 21. v. 1960, 7. vii. 1961, 10. vii. 1962, 30. v. 1963; 南国市 22. vi. 1959; 物部村 19. vii. 1959; 手箱山 29. viii. 1959, vii. 1961
- Orthonama lignata* Borkhausen ウスイロトビスジナミシヤク
 今治市 15. v. 1955 (井上 1958 a)
 南四国からの採集記録はない。
- Nycterosea obstipata* Fabricus トビスジヒメナミシヤク
 松山市 iii~vi (井上 1956 e); 国分寺町 10. vi. 1955, 牟礼村 20. v. 1956 (豊島 1959); 南国市 23. vii. 1959; 大正町 2, 29. ii, 3. iii. 1960; 大豊村 25. vi. 1960; 高知市 23. vi. 1960; 須崎市 30. iv, 2. xii. 1960
- Euphyia cineraria* Butler ハコベナミシヤク
 塩江町 10. vi. 1956 (豊島 1959); 梶が森 3. viii. 1958, 28. viii. 1959; 手箱山 27. vi. 1959 [川島]; 仁淀村 27. vi. 1959; 横倉山 30. iv. 1960
 河上が、蛾類通信 No. 19 (1960) に四国未記録として発表したのが、豊島 (1959) が香川生物 Vol. 2 に四国未記録として、上記塩江町大滝山麓を報告しているので付記する。
- Colostygia corylaria japonica* Hori ハチノジクロナミシヤク
 祖谷谷 3. vi. 1950 (井上 1956e); 梶が森 28. viii. 1959, 28. vii. 1960; 手箱山 10. vi. 1961; 東津野村 30. vi. 1962
 梶が森や東津野村天狗高原では、昼間または夕暮時に路上、森林の下草などの間を盛んに飛ぶ。個体数も多く、背梁山脈に沿って広く分布するものと思われる。夜間燈火にも飛来する。
- Amoebotricha grataria* Leech ニッコウナミシヤク
 松山市 25. xi. 1946, 高縄山 22. x. 1954 (井上 1956 e); 国分寺町 3. xi. 1958 (豊島 1959); 須崎市 17. xi. 1957; 大正町 13. xi, 3. xii. 1959
 10月から12月にかけてだけ採集される。
- Amoebotricha correlata* Warren ミカヅキナミシヤク
 面河 26. iv. 1952 (井上 1956e); 大正町 25. ii, 3. iii. 1960; 本川村 5. iv. 1964
- Coenotephria consanguinea* Butler リンゴナミシヤク
 高縄山 2. v. 1954 (井上 1956e); 塩江町 10. vi. 1956 (豊島 1959)
 南四国からの採集記録はない。
- Coenotephria obscura* Butler フタモンクロナミシヤク
 面河 25. vii. 1951 (石原ほか 1953); 塩江町 10. vi. 1956 (豊島 1959); 仁淀村 1. vi. 1958; 梶が森 3. viii. 1958; 大正町 20. v. 1958, 28. ix. 1959; 須崎市 10, 18. iv. 1960; 高知市 21. v. 1960, 18. iv. 1963
- Coenotephria umbrifera* Butler ウラウスキナミシヤク
 高縄山 2. v. 1954 (井上 1956e); 大正町 10, 11. iv. 1958
 広く分布するものと思われるが記録は少ない。
- Electrophaes corylata granitalis* Butler キンオビナミシヤク
 面河 v, vi, vii, 成就社 vii (石原ほか 1953); 塩江町 10. vi. 1956 (豊島 1959); 手箱山 10. vi. 1961
- Epirrhoe supergressa supergressa* Butler フタシロスジナミシヤク
 松山市 25. ix. 1951 (井上 1956e); 国分寺町 27. ix. 1951, 29. iv. 1953 (豊島 1959)
 南四国からの採集記録はない。
- Eulype hastata hecate* Butler サカハチクロナミシヤク
 成就社 v, 石鎚山 v~vii (石原ほか 1953)
 背梁山脈の南面からはまだ採集されていない。
- Idiotephria amelia* Butler モンキキナミシヤク
 高縄山 2. v. 1954 (井上 1956e); 国分寺町 5. iv, 23. iv. 1957 (豊島 1959); 大正町 17. iv.

- 1958; 高知市 27. iv. 1958 [川島]; 須崎市 23. iii. 1958, 31. iii. 1960
- Triphosa sericata sericata* Butler マエモンウ
スグロオオナミシヤク
大野が原 28. vii. 1953 (井上 1955a); 本川村
21. vi. 1963
本川村寺川産は燈火に飛来したものである。
- Photoscotia atrostrigata atrostrigata*
Bremer ネグロウスベニナミシヤク
土小屋 27. vii. 1935 (河本 1937); 面河 17.
x. 1952 (石原ほか 1953); 塩江町 21. viii.
1950, 牟礼村 16. v. 1956 (豊島 1959); 須
崎市 23, 28. xi. 1959; 横倉山 18. vi. 19
60; 梶が森 25. ix. 1960; 手箱山 10. vi,
10. viii. 1961; 石鏡山 13. x. 1961
- Telenomeuta puctimarginaria* Leech テンヅ
マナミシヤク
面河 16. viii. 1951, 11. v. 1952 (石原ほか
1953); 塩江町 19. vii. 1951 (豊島 1959); 梶
が森 30. vii. 1957, 3. viii. 1958; 市場町 22.
viii. 1958; 横倉山 27. vi. 1959, 30. iv.
1960; 鶴松森 4. vii. 1959; 大豊村 30. iv.
1960; 手箱山 10. viii. 1961; 東津野村 30.
vi. 1962
- Callabraxas maculata* Swinhoe オオナミシ
ヤク
手箱山 10. vi. 1961 (四国未記録)
燈火に飛来した 1 ♀である。
- Calleulype evanescens* Butler マルモンシロナ
ミシヤク
塩江町 4. vii. 1955 (豊島 1959); 大正町 25.
v, 5. vi. 1958; 本川村 21. vi. 1963
上記の大正町産を蛾類同志会通信 No. 16~17
(1959) に四国未記録として発表した。同年豊
島も香川生物 Vol. 2 に未記録として上記塩江
町木綿織産を記録している。
- Calleulype placida propinqua* Butler キベリシ
ロナミシヤク
面河 14. vii. 1952 (石原ほか 1953); 横倉山
6. vii. 1958; 梶が森 13. vii. 1958, 28. viii.
1959, 28. vii. 1960; 手箱山 29. viii. 1959,
24. viii. 1960, 10. vi. 1961; 大豊村 25. vi.
1960
- Calleulype whitelyi leechi* Bryk ツマキシロ
ナミシヤク
面河 17. vi. 1952 (石原ほか 1953); 塩江町
17. vi. 1951, 琴平町 5. vii. 1958 (豊島 19
59); 大正町 5. vi. 1958
- Callygris compositata* Guenée ナミガタシロ
ナミシヤク
牟礼村 4, 6. vi. 1956 (豊島 1956); 須崎市
12. v. 1956, 26. v. 1957, 13. vi. 1958; 高
知市 3. vi. 1958 [川島]; 30. v. 1959, 26.
v. 1960; 大正町 5. vi. 1958, 23. v. 1959;
土佐市 17. vi. 1959; 仁淀村 27. vi. 1959;
手箱山 20. viii. 1960
- Lygris convergenata* Bremer ヨコジマナミシ
ヤク
土小屋 27. vii. 1935 (河本 1937); 成就社
27. vii. 1951, 26. vii. 1952 (石原ほか 19
53); 塩江町 7. viii. 1956 (豊島 1959); 横倉
山 27. vi. 1959; 鶴松森 4. vii. 1959; 梶が
森 3. viii. 1959, 28. vii. 1960, 16. vii. 19
61; 手箱山 24. viii. 1961
- Lygris ledereri inurbana* Prout ウストビモン
ナミシヤク
成就社 27. vii. 1951 (石原ほか 1953); 梶が
森 30. vii. 1957, 13. vii. 1958; 大正町 20.
vi. 1958; 横倉山 27. vi. 1959, 22. vi. 19
63; 手箱山 9. x. 1959, 10. vi. 1961
- Lygris pyropata sugitanii* Prout キジマソト
グロナミシヤク
成就社 26. vii. 1952 (井上 1956e); 手箱山
10. vi. 1961; 東津野村 11. vii. 1964
手箱山産, 東津野村産はともに燈火に飛来した
もの。どこでも少ないものである。
- Gandaritis agnes agnes* Butler キガシラオオ
ナミシヤク
面河 17. vii. 1950 (石原ほか 1953); 塩江町
19. vii. 1951, 琴平町 5. vii. 1958 (豊島 19
59); 梶が森 12. vi. 1957 [川島]; 仁淀村 27.
vi. 1959; 佐賀町 17. vi. 1962; 東津野村 30.
vi. 1962
- Gandaritis fraxeni magnifica* Prout キマグラ
オオナミシヤク
面河 vii, viii, ix, 成就社 vii (石原ほか 19

- 53); 塩江町 8. vii. 1953, 琴平町 5. vii. 1958 (豊島 1959); 梶が森 17. viii. 1955, 30. vii. 1957, 7. vi. 1958 [川島], 13. vii. 1958; 葉山村 20. v. 1957; 横倉山 27. vi. 22. vii, 1. viii. 1959; 引田町 16. ix. 1959; 手箱山 23. viii. 1960, 10. vi. 1961; 石鎚山 13. x. 1960; 東津野村 30. vi. 1962
- Lampropteryx minna* Butler アトクロナミシヤク
成就社 3. ix. 1953, 高縄山 2. v. 1954 (井上 1956 e); 牟礼村 16. v, 20. vi. 1956 (豊島 1959); 梶が森 28. viii. 1959; 物部村 15. v. 1960; 馬路村 18. vii. 1962
- Lampropteryx otregiata* Metcalfe チビアトクロナミシヤク
手箱山 29. viii. 1958; 黒尊 27. ix. 1961
- Ecliptopera decurrens illitata* Wileman セスジナミシヤク
面河 24. vii. 1947, 21. vii. 1949 (石原ほか 1953); 塩江町 10. vi. 1956 (豊島 1959); 須崎市 3. v. 1956, 4. vi. 1960; 大正町 6. ix. 1957; 高知市 1. iv. 1958 [川島], 3. vi. 1959, 22. vii. 1961, 25. v. 1962; 横倉山 22. vi. 1958, 27. vi. 1959, 30. iv, 11. vi. 1960; 南国市 23. iv. 1960; 足摺岬 3. vii. 1960; 梶が森 29. iv. 1960; 本川村 21. vi. 1963; 吾川村 24. vii. 1963
- Ecliptopera pryeri* Butler ソトキナミシヤク
工石山 2. v. 1957 [川島] (四国未記録)
- Ecliptopera umbrosaria umbrosaria* Motschulsky
オオハガタナミシヤク
成就社 27. vii. 1951 (石原ほか 1953); 国分寺町 29. iv. 1957 (豊島 1959); 大正町 10. x. 1957, 16. iv. 1958, 28. ix. 1959; 手箱山 29. viii. 1959, 6. vi. 1961; 鶴松森 4. vii. 1959; 引田町 16. ix. 1959; 横倉山 27. vi. 1959, 30. iv, 25. v. 1960; 梶が森 28. vii. 1960; 大豊村 8. vii. 1961
- Eustroma aerosa* Butler キアミメナミシヤク
成就社 27. vii. 1951, 面河 17. vi. 1952 (石原ほか 1953); 横倉山 6. vii, 3. viii. 1958, 29. viii. 1959, 30. iv. 1960; 手箱山 29. viii. 1959, 24. viii. 1960; 大正町 28. ix. 1959; 梶が森 28. viii. 1959, 28. vii. 1960; 手箱山 10. vii. 1961; 東津野村 29. vii. 1962 [別府・福永]; 本川村 21. vi. 1963; 土佐山村 17. vii. 1963
- Eustroma melancholica melancholica* Butler
ハガタナミシヤク
面河 v~ix (石原ほか 1953); 大正町 25. iv. 1958; 梶が森 28. viii. 1959, 28. vii. 1960; 手箱山 29. viii. 1959, 24. viii. 1960; 横倉山 30. iv, 13. iv. 1960; 東津野村 29. vii. 1962 [別府・福永]; 本川村 21. vi. 1963
- Lobogonodes complicata complicata* Butler
ホソスジナミシヤク
高知市 4. vi. 1964 (四国未記録)
高知市五台山で得た。
- Lobogonodes erectaria* Leech キホソスジナミシヤク
塩江町 7. viii. 1956 (豊島 1959); 梶が森 28. viii. 1959; 横倉山 18. vi. 1960, 22. vi. 1963
- Lobogonodes multistriata clasis* Prout シロホソスジナミシヤク
面河 19. v. 1952 (石原ほか 1953); 高知市 5, 14. iv. 1958 [川島], 18. iv. 1963; 大正町 16. vi. 1958, 26. vii. 1959; 須崎市 28. iii. 1959; 鳥形山 27. vi. 1959; 横倉山 27. vi. 1959
- Sibatania mactata mactata* C. et R. Felder
ピロウドナミシヤク
面河 vi, vii (石原ほか 1953); 横倉山 29. viii. 1954, 30. iv. 1960, 24. vii. 1962; 塩江町 7. viii. 1956 (豊島 1959); 大正町 30. vii, 10. ix. 1957, 5. viii. 1958, 29. iv, 13. xi. 1959, 8. v. 1960; 須崎市 18. vii. 1958, 4. vi. 1960; 越知町 24. v, 7. vi. 1959; 梶が森 6. vi [川島], 28. viii. 1959, 28. vii. 1960; 仁淀村 27. vi. 1959; 手箱山 29. viii. 1959, 16. viii. 1960, 10. vi. 1961; 高知市 8. v. 1960; 物部村 17. v. 1960; 柏島 17. vi. 1960; 東津野村 25. vi. 1961; 安芸市 13. viii. 1961; 黒尊 27. ix. 1961; 本川村 21. vi. 1963; 土佐山村 17. vii.

1963

Plemyria rubiginata japonica Inoue トビモ
ンシロナミシヤク

土小屋 27. vii. 1935 (河本 1937); 面河 25.
vii. 1951 (石原ほか 1953); 梶が森 28. vii.
1960, 18. vi. 1961
梶が森が, 土小屋および面河溪につく産地であ
る。

Dysstroma citrata conformalis Prout ツマキ
ナカジロナミシヤク

高縄山 10. v. 1953, 2. v. 1954 (井上 1956e);
手箱山 9. x. 1959

Dysstroma japonica Heydemann フタテンナ
カジロナミシヤク

高縄山 2. v. 1954 (井上 1956 e); 大正町 29.
xi. 1957; 手箱山 10. vi. 1961; 東津野村 30.
vi. 1962

Thera comis Butler クロオビナミシヤク

面河 17. x. 1952, 成就社 18. x. 1952 (石原
ほか 1953); 成就社 10~15. xi. 1961 (有田
1962)

脊梁山脈の南面からは採集されていない。

Thera praefecta Prout オオクロオビナミシヤ
ク

高縄山 2. v. 1954 (井上 1956 e)

Heterothera postalbida Wileman シロシタト
ビシロナミシヤク

松山市 2. x. 1950, 6. v. 1956, 高縄山 1.
v. 1954 (井上 1956 e); 国分寺町 16. xi.
1951, 牟礼村 16. v. 1956 (豊島 1959); 横倉
山 30. iv. 1959; 大正町 2. x, 16. xi. 1959;
須崎市 19. iv. 1960

Xenortholitha propinguata nipponica Butler
フタクロテンナミシヤク

塩江町 10. vi. 1956 (豊島 1959); 横倉山 27.
vi, 29. viii. 1959, 30. iv, 1, 8, 11. vi.
1960; 物部村 15. v. 1960; 高知市 21. v.
1960

蛾類通信 No. 19 (1960) に四国未記録とした
が, 上記の豊島 (1959) の未記録発表が香川生
物 Vol. 2 にあるので付記する。

Operophtera brumata Linné ナミスジフユナ

ミシヤク

松山市 10. i. 1947 (井上 1956 e)

Oporinia autumnata autumnus Bryk. アキナ
ミシヤク

石鎚山 18. x. 1952 (井上 1956 e)

前種とともに現在まで記録は他に見られない。

Nothoporia mediolineata Prout ナカオビア
キナミシヤク

石鎚山 18. x. 1952 (井上 1956 e); 石鎚山
11~14. xi. 1961 (有田 1962), 23. x. 1961;
大正町 2, 17. xii. 1959; 横倉山 24. vii.
1962; 梶が森 18. xi. 1962

Zola terranea terranea Butler トビスジトガ
リナミシヤク

松山市 29. iv. 1955 (井上 1956 e); 高知市 2.
iii. 1958

Venusia cambrica Curtis ミヤマナミシヤク

成就社 27. vii. 1952, 石鎚山 16. vi. 1956
(岡田 1957 c)

Venusia megaspilata Warren フタモンコナミ
シヤク

高縄山 1~2. v. 1954 (井上 1956 e)

Venusia phasma Butler ナナスジナミシヤク

面河 17. x. 1952 (石原ほか 1953); 横倉山
18. vi. 1960

Venusia semistrigata Christoph カシワノナミ
シヤク

面河 25. iv. 1953 (井上 1956 e)

Hydrelia nisaria Christoph テンスジヒメナミ
シヤク

面河 1. vi. 1953 (井上 1956 e); 大正町 3.
ix. 1959; 東津野村 30. vi. 1962; 横倉山 25.
v. 1963

Hydrelia testaceata Donovan キスジハイロ
ナミメヤク

面河 24. viii. 1954 (井上 1956 e)

Eschatarchia lineata lineata Warren ヘリス
ジナミシヤク

塩江町 10. vi. 1956 (豊島 1959); 高知市 2.
v. 1958 (川島), 8, 21. v. 1960; 横倉山 30.
iv, 11. vi. 1960

- Asthena anseraria corulina* Butler キムジン
ロナミシヤク
面河 5. ix. 1953 (井上 1956 e); 葉山村 18.
v. 1963
- Asthena ochrifasciaria* Leech フタマタシロ
ナミシヤク
成就社 27. vii. 1951, 26. viii. 1952, 10.
viii. 1954 (井上 1956 e); 塩江町 10. vi.
1956 (豊島 1959); 大正町 29. ix. 1957, 27.
v. 1959; 横倉山 27. vi. 1959
- Asthena octomaculata* Leech キマグラシロ
ナミシヤク
手箱山 10. vi. 1961 (四国未記録)
燈火に飛来する。
- Pseudostegania defectata* Christoph キイロナ
ミシヤク
梶が森 13. vii. 1958, 16. vii. 1961; 手箱山
29. viii. 1959
- Laciniodes denigrata ussuriensis* Prout セジ
ロナミシヤク
成就社 3. ix. 1953, 10. vii. 1954 (井上
1956 e); 塩江町 10. vi. 1956 (豊島 1959);
梶が森 3. viii. 1958, 29. v. 1961; 仁淀村
27. vi. 1959; 横倉山 22. vii. 1959; 手箱山
29. viii. 1959; 本川村 21. vi. 1963
- Laciniodes unistirpis* Butler セグロナミシヤク
大正町 28. ix. 1958; 横倉山 22. vii. 1959;
梶が森 28. viii. 1959; 手箱山 29. viii. 1959;
須崎市 4. vi. 1960
- Acolutha pictaria shirozui* Inoue マエチャナ
ミシヤク
須崎市 23. xi. 1959, 25. iv. 1960; 高知市
2. v. 1960
先に河上は未記録として須崎産を発表したが高
知市にも分布していることがわかった。
- Palpoctenidia phoenicosoma semilauta* Prout
アカモンコナミシヤク
大正町 16. iv. 1958, 9. v. 1959; 高知市 19.
iv. 1958 (川島)
- Physetobasis deutifascia triangulifera* Inoue
ハネナガナミシヤク
横倉山 11. vi. 1960; 手箱山 vii. 1961
- Perrizoma fulvida* Butler コカバスジナミシ
ヤク
塩江町 10. vi. 1956 (豊島 1959); 横倉山 11,
18. vi. 1960; 手箱山 10. vi. 1961
- Perizoma taeniata saxea* Wileman ヒメカバ
スジナミシヤク
面河 25. vii. 1951, 成就社 26. vii. 1952 (石
原ほか 1953)
- Perizoma minimata* Staudinger キオビカバス
ジナミシヤク
東津野村 30. vi. 1962 (四国未記録)
1 羽が燈火に飛来した。
- Perizoma parvaria parvaria* Leech クロカバ
スジナミシヤク
手箱山 29. viii. 1959; 大正町 2. x. 1959
- Eupithecia supercastigata* Inoue スジグロカ
バナミシヤク
大正町 13. x. 1958
その後の採集例を見ない。
- Eupithecia gigantea* Staudinger フトオビヒ
メナミシヤク
成就社 20. vii. 1961 (岡田 1961); 手箱山 10.
viii. 1961; 面河 10. viii. 1964
面河では旅館の螢光燈に飛来していた。いずれ
も石鎚山系の記録のみである。
- Eupithecia okadai* Inoue オオモンカバナミシ
ヤク
高縄山 10. v. 1953, 2. v. 1954 (井上 1958b)
- Eupithecia sophia* Butler ナカアオナミシヤク
高縄山 1~3. v. 1954 (井上 1956 e)
- Chloroclystis coronata lucinda* Butler クロ
スジアオナミシヤク
面河 14. viii. 1953 (井上 1956 e); 大豊村 25.
vi. 1960
- Chloroclystis excisa* Butler ソトシロオビナミ
シヤク
皿が嶺 4. vii. 1953, 高縄山 1~3. v. 1954
(井上 1956 e); 牟礼村 12. v. 1956 (豊島
1959); 手箱山 10. vi. 1961; 東津野村 30.

- vi. 1962; 高知市 18. iv. 1963
- Chloroclystis hypopyrrha* West マダラアオナ
ミシヤク
梶が森 28. viii. 1959
- Echthrocollix minuta* Butler アオスジナミシ
ヤク
採集地 データー 不詳 (井上 1956 e); 須崎市
10. iv. 1960
- Collix griseipalpis* Wieman テングナミシヤク
須崎市 24. xi. 1959; 足摺岬 5. viii. 1961 (岡
田 1961)
須崎産 1 ♀については河上が蛾類通信 No. 21
(1960) に載せたものである。
- Horisme hyperythra* Hampson サビイロナミ
シヤク
須崎市 6. vi. 1958; 室戸市 2. vii. 1960
上記須崎市城山産の記録後、室戸岬でも採集さ
れた。
- Horisme vitalbata staudingeri* Prout ボタン
ヅルナミシヤク
須崎市 24. iii. 1959, 29. iii, 13. iv. 1960,
27. iii. 1963
日本の各地においても採集例は少なく、かなり
まれなものだが、須崎市には多い。
- Melanthia procellata inquinata* Butler ナカ
ジロナミシヤク
面河 5. vi. 1952 (石原ほか 1953); 塩江町
10. vi. 1956 (豊島 1959); 中土佐町 24. v.
1956; 須崎市 4, 7. x. 1957; 大正町 17. ix.
1957, 20. v, 8. xi. 1958, 1. vi, 12. x. 1959;
大豊村 15. x. 1958; 横倉山 14. vi. 1959,
30. iv. 1960; 梶が森 28. viii. 1959, 29. v.
1961; 南国市 23. iv. 1960; 高知市 25. iv.
1960, 8. x. 1961; 黒尊 27. ix. 1961; 東津野
村 30. vi. 1962; 本川村 21. vi. 1963
- Ennominae エダシヤク亜科**
- Abraxas grossulariata conspurcata* Butler
スグリシロエダシヤク
成就社 24. vii. 1949, 石鎚山 21. vii. 1952
(石原ほか 1953); 仁淀村 27. vi. 1959
- Abraxas flavisinuata* Warren スギタニシロ
エダシヤク
面河 viii (石原ほか 1953)
面河の他の採集記録はない。
- Calospilos minax* Inoue ホソユウマダラエダ
シヤク
高縄山 29. iv. 1948, 面河 14. vi. 1953 (井
上 1956 e); 梶が森 6. vi. 1959 [川島]; 手箱
山 29. viii. 1959
- Calospilos miranda* Butler ユウマダラエダシ
ヤク
国分寺町 3. x. 1951, 14. v. 1957 (豊島 1959);
大正町 6. x. 1958; 高知市 8. v [川島], 28.
ix. 1958, 9. v, 6. x. 1961, 31. v. 1962;
仁淀村 27. vi. 1959
- Calospilos orientalis* Staudinger クロマダラ
エダシヤク
祖谷谷 2. vi. 1950 (井上 1953); 面河 19. v.
1952 (石原ほか 1953); 大豊村 8. vii. 1961
- Calospilos suspecta latifasciata* Warren ヒト
スジマダラエダシヤク
塩江町 25. vii. 1952 (豊島 1959); 梶が森
13. vii, 3. viii. 1958; 鶴松森 4. vii. 1959
- Calospilos sylvata ijimai* Inoue ヒメマダラ
エダシヤク
面河 v~vii, 成就社 v~vii, 石鎚山 v~viii
(石原ほか 1953); 塩江町 29. vii. 1952 (豊
島 1959); 梶が森 30. vii. 1957, 28. viii.
1959; 大正町 6. ix. 1958, 29. iv. 1959; 手
箱山 29. viii. 1959
- Ligdia ciliaria* Leech キブサヒメエダシヤク
面河 26. vi. 1951 (石原ほか 1953)
面河の記録以外の採集例を見ない。
- Ligdia japonaria* Leech シロスジヒメエダシ
ヤク
面河 27. vii. 1951 (石原ほか 1953); 梶が森
31. vii. 1957, 28. viii. 1959, 10. vi. 1961;
塩江町 8. viii. 1958 (豊島 1959); 横倉山
1. viii. 1959, 30. iv. 1960
- Peratophyga hyalinata grata* Butler クロフ
ヒメエダシヤク
面河 4. viii. 1952 (石原ほか 1953); 塩江町

10. vi. 1956 (豊島 1959); 越知町 7. vi. 1959; 大正町 7. vi, 3. ix. 1959; 鳥形山 27. vi. 1959; 横倉山 22. viii. 1959, 13. vii. 1963; 大豊村 25. vi. 1960; 本川村 21. vi. 1963
- Lomographa deletaria hypotaenia* Prout ヤマトエダシヤク
黒尊 18. vii. 1953, 31. vii. 1954 (井上 1956 e); 大正町 13. ix. 1958, 9. v. 1959; 大豊村 5. x. 1958; 梶が森 18. vi, 16. v. 1960; 高知市 8. v. 1960, 30. x. 1961; 横倉山 21. v. 1960, 25. v. 1963
- Lomographa hyriaria* Warren サザナミオビエダシヤク
新宮村 夏. 1954, 今治市 15. v. 1955, 宇和島市 11. vi. 1955 (井上 1956 e); 中土佐町 26. iv. 1956; 須崎市 3. v. 1956; 高知市 7. v. 1958 (川島), 21. v. 1960; 大正町 14. vii. 1958, 6. v, 9. vi. 1959; 越知町 24. v, 7. vi. 1959; 大豊村 30. v. 1962; 葉山村 18. v. 1963
- Ninodes splendens* Butler ウチムラサキヒメエダシヤク
面河 26. vi. 1951 (石原ほか 1953); 牟礼村 16. v. 1956 (豊島 1959); 引田町 16. ix. 1959; 須崎市 10. ix. 1961; 土佐山村 18. v. 1964
- Myrteta angelica* Butler クロミスジシロエダシヤク
面河 17. x. 1952 (石原ほか 1952); 塩江町 8. viii. 1958 (豊島 1959); 梶が森 28. viii. 1959, 25. ix. 1960; 手箱山 29. viii. 1959; 大正町 27. x. 1959
- Myrteta conspersaria* Leech ホミスジシロエダシヤク
手箱山 29. viii. 1959, 10. vi. 1961; 梶が森 3. vii. 1960, 9. vii. 1961; 本川村 21. vi. 1963
- Myrteta sericea sericea* Butler キスジシロエダシヤク
梶が森 28. viii. 1959; 手箱山 29. viii. 1959, 10. vi. 1961; 大正町 28. ix. 1959; 横倉山 10. x. 1959, 30. iv, 18. vi. 1960; 石鎚山 13. x. 1961; 東津野村 30. vi. 1962; 面河 21. vii. 1963
- Myrteta tinagmaria tinagmaria* Guenée ナミスジシロエダシヤク
中土佐町 24. v. 1956; 横倉山 27. vi. 1959, 11. vi. 1960, 22. vi. 1963; 鶴松森 4. vii. 1959
- Taeniophila unio* Staudinger ミスジシロエダシヤク
面河 v~vii, 成就社 v~vii (石原ほか 1953); 梶が森 7. vi, 28. viii. 1959, 9. vii. 1961; 手箱山 29. viii. 1959, 10. v. 1961; 東津野村 30. vi. 1962
- Bapta bimaculata subnotata* Warren フタホシシロエダシヤク
面河 26. vi. 1951, 11. v, 14. vii. 1952 (石原ほか 1953); 須崎市 3, 8. v. 1956; 高知市 27. iii. 1958 (川島); 梶が森 13. vii. 1958, 28. vii. 1960; 仁淀村 27. vi. 1959; 横倉山 1. vi. 1960; 手箱山 viii. 1961; 吾川村 24. vii. 1963
- Bapta simplicior simplicior* Butler クロズウスキエダシヤク
成就社 3. ix. 1953, 10. viii. 1954 (井上 1956 e); 大正町 13. x. 1958; 手箱山 29. viii. 1959; 梶が森 25. ix. 1960
- Bapta subsersata* Wehrli ウスフタスジシロエダシヤク
大正町 4. ix. 1957, 17. iv, 14. vii. 1958; 横倉山 27. vi, 22. vii, 1, 29. viii. 1959; 須崎市 30. iii. 1960; 山田町 9. vii. 1961; 高知市 30. iii. 1962; 土佐山村 17. vii. 1962
- Bapta temerata* Schiffermüller et Denis バラシロエダシヤク
皿が嶺 5. iv. 1948, 高縄山 2~3. v. 1954, 成就社 10. viii. 1954 (井上 1956 e); 塩江町 8. viii. 1958 (豊島 1959); 工石山 31. v. 1959 (川島); 大正町 4. vi. 1959; 横倉山 2. ix. 1959, 25. v, 1. vi. 1963; 手箱山 10. vi, vii. 1961; 東津野村 30. vi. 1962
- Parabapta aetheriata* Graeser フタスジウスキ

エダシヤク

面河 1. vi. 1953 (井上 1956 e)
上記の面河産 1 ♀ の記録以外には採集報告がない。

Parabapta clarissa Butler ウスアオエダシヤク
皿が嶺 11. v. 1954 (井上 1956 e); 牟礼村
16. vi. 1956 (豊島 1959); 須崎市 9. v.
1956, 18. iv. 1960; 大正町 10. vi. 1958;
高知市 29. v. 1960, 18. iv. 1963; 佐賀町
5. v. 1961; 横倉山 25. v. 1963; 本川村
21. vi. 1963

Rhynchobapta cervinaria bilineata Leech フ
タスジオエダシヤク

面河 7. ix. 1951, 7. ix. 1952 (石原ほか 1953);
塩江町 10. vi. 1956 (豊島 1959); 大正町 6.
x. 1958; 横倉山 6. vii. 1958, 29. viii. 1959;
梶が森 3. viii. 1958, 28. viii. 1959, 28.
vii. 1960; 葉山村 18. v. 1963; 本川村 21.
vi. 1963

Rhynchobapta eburnivena Warren シロミヤク
オエダシヤク

大正町 10. x. 1958; 横倉山 27. vi, 29. viii.
1959, 22. vi. 1963; 足摺岬 17. vii. 1960;
黒尊 27. ix. 1961
四国南半だけでとれている。

Rhynchobapta flaviceps Butler マエキオエダ
シヤク

松山市 30. vi. 1953, 皿が嶺 4. vii. 1953,
黒尊 18. vii. 1953 (井上 1956 e); 塩江町 10.
vi. 1956 (豊島 1959); 須崎市 16. vi. 1958;
大正町 10. vii, 16. viii. 1958; 横倉山 27.
vi. 1959; 高知市 17. vi. 1960; 大豊村 25.
vi. 1960; 東津野村 30. vi. 1962; 本川村 21.
vi. 1963

Rhynchobapta punctilineara Leech モンオビ
オエダシヤク

松山市 20. iv. 1952, 3~5, 16. iv. 1954 (井
上 1956 e); 須崎市 25. iv. 1960; 高知市 18.
vi. 1963

Pseudepione magnaria Wileman ニッコウキ
エダシヤク

石鎚山 18. x. 1952 (井上 1956 e)
現在までにわかっている記録はこの 1 ♀ だけで

ある。

Pseudepione shiraii Inoue フタテンソトグロ
エダシヤク

石鎚山 18. x. 1952 (井上 1956 e); 須崎市
18. x. 1959; 石鎚山 13. x. 1961

Cabera griseolimbata griseolimbata Oberthür
アトグロアミメエダシヤク

面河 25, 27. vii. 1951, 17. vi. 1952 (石原
ほか 1953); 塩江町 10. vi. 1956 (豊島 1959);
横倉山 3. viii. 1958, 27. vi, 1. viii. 1959;
工石山 31. v. 1959 [川島]; 大正町 1. vi.
1959; 吾川村 29. vi. 1959; 梶が森 28. viii.
1959; 手箱山 viii. 1961

Cabera punctata Warren フタオビシロエダシ
ヤク

手箱山 22. v. 1960 (四国未記録)
本州中部山地でとれているが、四国山地でも採
集することができた。

Cabera purus Butler コスジシロエダシヤク

大正町 16. iv, 20. v, 12. vi, 2. vii, 5. viii.
1958; 横倉山 22. viii. 1959; 梶が森 28. viii.
1959, 18. vi, 9, 16. vii. 1961; 大豊村 25.
vi. 1960; 東津野村 30. v. 1962; 面河 27.
viii. 1962; 葉山村 18. v. 1963; 本川村 21.
vi. 1963; 土佐山村 17. vii. 1963

Pogonitis cumulata cumulata Christoph ウス
オビヒメエダシヤク

大野が原 29. vii. 1953 (井上 1955 a); 塩江
町 10. vi. 1956 (豊島 1959); 横倉山 18. vi.
1959; 梶が森 2. vi [川島], 28. viii. 1959,
28. vii. 1960; 本川村 21. vi. 1963

Synegia esther esther Butler クロハグルマエ
ダシヤク

梶が森 26. vii. 1952; 大野が原 29. vii. 1953
(井上 1955 a); 牟礼村 4. vi. 1956, 塩江町
10. vi. 1956 (豊島 1959); 土佐市 15. ix.
1955; 中土佐町 24. v. 1956; 大正町 12. ix.
1957; 須崎市 9, 27. x. 1957, 6. vii, 6. x.
1958, 30. iv. 1959, 4. vii, 18. ix. 1960;
大野が原 12. viii. 1958; 高知市 6. ix, 12.
x. 1958 [川島], 1. vi. 1962; 市場町 22.
viii. 1958; 奈半利町 14. ix. 1958; 鶴松森

4. vii. 1959; 手箱山 26. viii. 1959; 東洋町
2. ix. 1959; 室戸市 2. vii. 1960; 宿毛市
22. vii. 1960; 梶が森 28. vii. 1960; 大豊村
8. vii. 1961; 安芸市 29. x. 1961; 東津野村
30. vi. 29. vii. 1962 [別府・福永]
- Synegia hadassa hadassa* Butler ハグルマエ
ダシヤク
面河 ix (石原ほか 1953); 梶が森 22. vi. 26.
vii. 1952 (井上 1955 a); 塩江町 9. vi. 1956,
園分寺町 18. vi. 1956 (豊島 1959); 梶が森
30. vii. 1957; 十和村 8. vi. 1958; 佐川町
22. vi. 6. vii. 1958; 高知市 17. v. 1959;
大豊村 25. vi. 1960
- Synegia limitata* Warren スジハグルマエダ
シヤク
面河 7. ix. 1951, 高縄山 21. vi. 1954 (井上
1956 e); 越知町 7. vi. 1959; 横倉山 27. vi.
2. vii. 1959; 梶が森 28. vii. 1960; 本川村
21. vi. 1963
- Petelia albifrontaria* Leech シロズエダシヤク
大正町 20. iv. 1959; 横倉山 30. iv. 1960,
28. iv. 1963 (四国未記録)
大正町北の川および横倉山で、いずれも4月に
得られた。
- Antipetelia rivulosa* Butler コトビスジエダシ
ヤク
大正町 21. vi. 1958; 東津野村 30. vi. 1962;
横倉山 22. vi. 1963
- Apopetelia chlorophnodes* Wehrli オオヨスジ
アカエダシヤク
梶が森 26. vii. 1952, 物部村 30. viii~1. ix.
1954 (井上 1955a); 大正町 4, 10. ix. 1958;
横倉山 13. viii. 1958, 22. vii, 1, 22, 29.
viii. 1959, 18. ix. 1960; 梶が森 28. vii.
1960; 大豊村 8. vii. 1961; 黒尊 27. ix.
1961; 葉山村 18. v. 1963
- Hypephyra terrosa cyanargentea* Wehrli ウ
ラキトガリエダシヤク
塩江町 8. viii. 1958 (豊島 1959); 大正町 10.
x. 1958; 引田町 16. ix. 1959; 黒尊 27. ix.
1961; 横倉山 27. vii, 1. viii. 1959, 22. vi.
1963
- Crypsicometa incertaria* Leech ツマキエダシ
ヤク
面河 17. vi, 7. ix. 1952 (石原ほか 1953);
大正町 25. iv. 1958; 梶が森 3. vii. 1958;
鶴松森 4. vii. 1959; 手箱山 29. viii. 1959,
10. vi. 1961; 横倉山 30. iv. 1960; 本川村
21. vi. 1963
- Semiothisa defixaria* Walker フタテノオエダ
シヤク
園分寺町 11. vi. 1951 (豊島 1959); 梶が森
18. viii. 1955; 須崎市 6. v. 1956, 23. vi.
1958; 高知市 2. v. 1958 (川島), 29. v, 17.
vi. 1960; 大正町 3. v, 8. vii, 10. x. 1958,
2. ix. 1959; 越知町 24. v. 1959; 横倉山 8.
v. 1960; 宿毛市 22. vii. 1960; 中土佐町 30.
v. 1961; 大豊村 30. v. 1962; 東津野村 30.
vi, 29. vii. 1962 [別府・福永]; 土佐山村 17.
vii. 1963; 吾川村 24. vii. 1963
- Semiothisa fuscaria* Leech シロオビオエダ
シヤク
横倉山 26. viii. 1959 (四国未記録)
北海道, 本州から記録されているが, 四国から
も採集することができた。
- Semiothisa normata proximaria* Leech ウス
キオエダシヤク
面河 18. v. 1953, 高縄山 1~3. v, 21. vii.
1954, 皿が嶺 1. vi. 1955 (井上 1956 e); 牟
礼村 4. vi. 1956, 園分寺町 6. vi. 1958 (豊
島 1959); 須崎市 4, 11. x. 1957, 5. v.
1960; 大正町 16. iv. 1958; 高知市 2. x.
1958, 16. v. 1959; 越知町 24. v. 1959; 黒
尊 29. ix. 1961; 大豊村 30. v. 1962
- Semiothisa pluviata* Fabricius ウスオエダシ
ヤク
園分寺町 25. v. 1949 (豊島 1959); 中土佐町
1, 24. v. 1956; 須崎市 16, 19. vi. 1958,
18. iv. 1960; 佐川町 26. viii. 1958; 大正
町 29. iv, 23. v, 19. vi, 15. vii, 7. ix.
1959; 高知市 29. iv. 1959, 29. v. 1960; 南
国市 8, 13. vi. 1959; 横倉山 22. v. 1960;
大豊村 25. vi. 1960; 宿毛市 22. vii. 1960;
安芸市 23. ix. 1961; 吾川村 24. vii. 1963

Semiothisa temeraria Swinhoe クロモンオエ
ダシヤク

園分寺町 3. x. 1952, 4. x. 1954 (豊島 1959)
豊島によれば園分寺町新居では秋季少くなくな
いという。

Chiasmia clathrata kurilata Bryk ヒメアミ
メエダシヤク

面河 7. ix. 1951 (石原ほか 1953)

Monocerotesa lutearia Leech クロフキエダシ
ヤク

横倉山 27. vi, 1, 29. viii. 1959; 梶が森 7.
vi. 1959; 手箱山 vii. 1961

河上が横倉山を記録して後、梶が森でも採集
し、また手箱山で採ることができた。

Krananda semihyalinata Moore スカシエダ
シヤク

面河 19. v. 1952 (井上 1953); 須崎市 4. x.
1957, 29. iii, 10. iv, 4. x. 1959; 横倉山 6.
vii, 1, 22. viii. 1959; 大正町 29. iv, 9. v.
1959; 山田町 9. vii. 1961; 南国市 9. v.
1962; 高知市 13. vii. 1963; 土佐山村 17.
vii. 1963

Trigonoptila latimarginaria Leech ツマジロ
エダシヤク

園分寺町 15. v. 1955, 23. iv. 1957 (豊島
1959); 南国市 9. v. 1952; 大正町 25. iv,
20. v, 28. ix, 6. x. 1958; 高知市 3. vi.
1958 [川島]; 須崎市 23. vi. 1958, 28. iii.
1959, 30, 31. iii, 6. iv. 1960; 西条市 9.
x. 1958; 横倉山 29. viii. 1959; 大豊村 8.
vii. 1961

Tephрина vapulata Butler ウスネズミエダシ
ヤク

大正町 3. vi, 15. viii, 10. ix, 10. x. 1958,
22. iv, 5. v. 1959; 東津野村 29. viii. 1962;
高知市 17. iv. 1963

中村は大正町北の川産を記録した。その後、東
津野村郷で採集し、高知市でも採集することが
できた。大正町では4月から10月までの間に多
産する。

Ectephрина semilutea bruinosaria Bremer ア
カエダシヤク

久万町 16. v. 1953, 松山市 2, iv. 1954 (井
上 1956e); 塩江町 19. vii. 1951, 園分寺町
20. iv. 1957 (豊島 1959); 須崎市 10. iv.
1959, 5, 15. iv. 1960; 高知市 6, 8. v. 19
60; 鶴松森 29. iv. 1962

Luxiaria amasa amasa Butler トビカギバエ
ダシヤク

面河 25. vii. 1951 (石原ほか 1953); 牟礼村
4. vi. 1956 (豊島 1959); 中土佐町 11. vi.
1956; 大正町 12. viii, 6. x. 1958; 横倉山
1, 22, 29. viii. 1959, 10. iv, 1, 18. vi.
1960; 梶が森 28. vii. 1960; 手箱山 10. vi.
1961; 大豊村 8. vii. 1961; 東津野村 30. vi.
1962; 吾川村 24. vii. 1963

Cystidia couaggaria eurymade Motschulsky
ウメエダシヤク

面河 14. vii. 1952 (石原ほか 1953); 高知市
17. vi. 1956; 鶴松森 7. vii. 1957; 大正町
21. vi. 1958; 東津野村 30. vi. 1962

Cystidia stratonice stratonice Stoll トンボエ
ダシヤク

塩江町 9. vii. 1955, 園分寺町 15. vi. 1958
(豊島 1959); 梶が森 24. vi. 1956; 仁淀村
29. vi. 1959; 大豊村 25. vi. 1960; 安芸市
25. vi. 1960; 東津野村 30. vi, 29. vii. 1962
〔別府・福永〕

Cystidia truncangulata Wehrli ヒロオビトン
ボエダシヤク

面河 14. vii. 1952 (石原ほか 1953); 塩江町
17. vi. 1951, 園分寺町 15. vi. 1958 (豊島
1959); 高知市 15. vi. 1958 [川島], 14. vii.
1959 [川島]; 工石山 31. v. 1959 [川島]; 南
国市 16. vi. 1959; 東津野村 30. vi. 1962;
梶が森 4. vii. 1963

Euryobeidia languidata Walker シロジマエダ
シヤク

松山市 30. vi. 1954 (井上 1956e); 大正町
21. vi. 1958; 横倉山 20. vii. 1958, 27. vi.
1959, 16. vi. 1960

Culcula panterinaria sychnospilas Prout キ
オビゴマダラエダシヤク

面河 14, 28. vii. 1952 (石原ほか 1953); 塩

- 江町 2. viii. 1951 (豊島 1959); 中土佐町 10. vii. 1956; 大正町 1. vii. 1957, 9. v. 1959; 須崎市 5. vii. 1958; 横倉山 27. vi. 1. viii. 1959, 18. vi. 1960, 25. v. 1963; 高知市 21. v. 1960; 大豊村 8. vii. 1961; 東津野村 29. vii. 1962; 本川村 21. vi. 1963
- Pogonopygia nigralbata nigralbata* Warren
クロフオオシロエダシヤク
塩江町 2. viii. 1951 (豊島 1959); 高知市 31. iii. 1958 (川島); 大正町 30. vi. 19. vii. 3. ix. 1958, 21. iv. 1959; 大豊村 30. iv. 1959, 8. vii. 1961; 南国市 23. iv. 1960; 足摺岬 17. vii. 1960; 手箱山 22. viii. 1960; 横倉山 18. ix. 1962; 須崎市 12. iv. 1962; 土佐山村 10. vii. 1963
- Percnia albinigrata albinigrata* Warren ゴマダラシロエダシヤク
塩江町 16. viii. 1949 (豊島 1959); 中土佐町 11. vi. 1956; 工石山 31. v. 1959 (川島); 大正町 8. ix. 1959; 横倉山 1. viii. 1959, 18. vi. 1960; 大豊村 25. vi. 1960; 手箱山 24. viii. 1960; 東津野村 30. vi. 19. vii. 1962; 土佐山村 17. vii. 1963
- Percnia giraffata* Guenée オオゴマダラエダシヤク
面河 viii (石原ほか 1953); 塩江町 29. vii. 1950 (豊島 1959); 梶が森 7. vi. 1958 (川島); 大正町 8. v. 26. vii. 1959; 工石山 31. v. 1959 (川島); 足摺岬 17. vi. 1960; 東津野村 29. vii. 1962 (別府・福永); 高知市 25. v. 1963; 土佐山村 17. vii. 1963; 吾川村 24. vii. 1963
- Metabraxas clerica clerica* Butler オオシロエダシヤク
手箱山 29. viii. 1959, 23. viii. 1960, 10. vi. 1961; 本川村 21. vi. 1963 (四国未記録) いずれも燈火に飛来したものである。
- Metabraxas paucimaculata* Inoue ウスゴマダラエダシヤク
面河 28. x. 1956
本記録は河上が先に蛾類通信 No. 19 (1960) に発表したもので、その後の記録はない。
- Dilophodes elegans elegans* Butler クロフシロエダシヤク
面河 19. v. 17. vi. 1952 (石原ほか 1953); 塩江町 25. vii. 1952 (豊島 1959); 大正町 20. v. 1958; 工石山 31. v. 1959 (川島); 鶴松森 4. vii. 1959; 梶が森 28. viii. 1959; 手箱山 29. viii. 1959, 19. viii. 1960; 石鎚山 13. x. 1960; 東津野村 29. vii. 1962 (別府・福永); 横倉山 1. viii. 1959, 3. iv. 1960, 18. ix. 1962, 28. iv. 1963
- Arichanna albomaculata* Leech シロホシエダシヤク
面河 19. v. 1952 (石原ほか 1953)
この他の採集記録を見ない。
- Arichanna gaschkevitchii gaschkevitchii* Motschulsky
ヒヨウモンエダシヤク
松山市 27. vii. 1954 (井上 1956d); 塩江町 4. vii. 1952, 国分寺町 12. vi. 1955 (豊島 1959); 梶が森 18. viii. 1955, 24. vi. 1956; 中土佐町 11. vi. 1956; 須崎市 6. vi. 1958; 高知市 1. v (川島), 31. v, 2. vi. 1959, 29. v. 1960; 大正町 23. v, 9. vi. 1959; 越知町 29. v. 1959; 鶴松森 4. vii. 1959; 大豊村 25. vi. 1960; 安芸市 11. vi. 1961; 東津野村 29. viii. 1962; 本川村 21. vi. 1963
- Arichanna melanaria fraterna* Butler キンタエダシヤク
梶が森 15. vii. 1950 (井上 1953); 面河 26. v. 1951, 14. vii. 1952 (石原ほか 1953); 塩江町 17. vi. 1953 (豊島 1959); 梶が森 24. vi. 1956, 7. vi. 1959 (川島); 仁淀村 27. vi. 1959; 物部村 19. vii. 1959; 横倉山 27. vi. 1959, 22. v. 1960; 東津野村 30. vi. 1962; 本川村 21. vi. 1963
- Arichanna pryeraria* Leech プライヤエダシヤク
面河 v~vi. 1952~1953 (井上 1956e); 梶が森 30. vii. 1957, 6. vi. 1959 (川島); 手箱山 29. viii. 1959; 面河 27. viii. 1962
- Arichanna tetrica tetrica* Butler キジマエダシヤク

- 高縄山 2. v. 1954 (井上 1956e); 大豊村 30. iv. 1960; 本川村 5. iv. 1964
- Jankowskia athleta* Oberthur チャノウンモンエダシヤク
 梶が森 26. vii. 1952, 物部村 30. viii~1. ix. 1954 (井上 1955 a); 須崎市 25. iv. 1956, 10. vi, 6. x. 1958, 31. v. 1959; 中土佐町 11. vi. 1956; 梶が森 30. vii. 1957; 高知市 3. vi. 1958 [川島], 14. vi. 1960; 大正町 20. v, 12. vi. 1958, 28. ix. 1959; 横倉山 27. vi. 1959; 大豊村 8. vii. 1961; 山田町 30. ix. 1961; 東津野村 29. viii. 1962; 本川村 21. vi. 1963; 吾川村 24. vii. 1963
- Apocleora rimosa* Butler クロクモエダシヤク
 面河 vi, vii, 成就社 vi, vii (石原ほか 1953); 中土佐町 26. iv. 1956; 須崎市 28. iv, 3. x. 1957; 大正町 6. ix, 6. x. 1958, 29. iv, 9. v. 1959; 西条市 9. x. 1958; 梶が森 3. viii. 1958, 6. vi. 1959 [川島], 16. vii. 1961; 横倉山 27. vi, 1. viii. 1959; 引田町 18. ix. 1959; 室戸市 3. vii. 1960; 手箱山 12. viii. 1960; 大豊村 8. vii. 1961; 黒尊 27. ix. 1961; 土佐山村 17. vii. 1963
- Peristygis charon* Butler ナミガタエダシヤク
 国分寺町 15. v. 1953, 牟礼村 19. v. 1956 (豊島 1959); 中土佐町 1. v. 1956; 仁淀村 1. v. 1958; 須崎市 28. iv. 1959; 大正町 19. v, 4. vi. 1959; 手箱山 10. vi. 1961
- Cleora cinctaria insolita* Butler ルリモンエダシヤク
 面河 17. vi. 1952, 高縄山 1~3. v. 1954 (井上 1956 e)
- Cleora leucophaea* Butler シロテンエダシヤク
 高縄山 2. v. 1954 (井上 1956e); 須崎市 28. ii. 1958, 3. iii. 1959; 本川村 5. iv. 1964
- Peribatodes aeschmeëssa* Prout マルバトビスジエダシヤク
 横倉山 29. viii. 1959
- Peribatodes simpliciaris* Leech オレクギエダシヤク
 窪川町 14. v. 1952, 物部村 30. viii~1. ix. 1954 (井上 1953); 手箱山 29. viii. 1959; 横倉山 11. vi. 1960; 葉山村 18. v. 1963
- Chogada yakushimana* Inoue ヤクシマフトスジエダシヤク
 沖の島 vii~viii. 1960, 東洋町 10. viii. 1962 (川副 1962); 足摺岬 16. vii. 1960; 沖の島 2. vii~8. viii. 1962 (井上 1963)
- Alcis angulifera* Butler ナカウスエダシヤク
 面河 17. x. 1952, 成就社 18. x. 1952 (石原ほか 1953); 国分寺町 15. v. 1955, 塩江町 10. vi. 1956 (豊島 1959); 中土佐町 1. v. 1956; 横倉山 20. x. 1957, 19. x. 1958, 27. vi, 22, 29. viii, 10. x. 1959; 大正町 11. xi. 1958, 9. v. 1959; 久万町 4, 5, 12, 21. xi. 1958 (矢野 1961); 梶が森 6. vi. 1959 [川島]; 手箱山 29. ix, 9. x. 1959; 須崎市 3. v. 1960; 高知市 21. v. 1960; 石鎚山 13. x. 1960; 安芸市 22. x. 1961; 本川村 21. vi. 1963
- Alcis flavolinearia* Leech フタキスジエダシヤク
 石鎚山 18. x. 1952 (石原ほか 1953)
 この他の採集記録は今のところない。
- Alcis grisea* Butler フタヤマエダシヤク
 面河 7. ix. 1951 (石原ほか 1953); 国分寺町 4. x. 1955, 牟礼村 16. v. 1956 (豊島 1959); 大正町 12. vi. 1958, 9. v, 29. ix, 5. x. 1959; 須崎市 22. vi. 1958, 25. iv. 1960; 南国市 22. v. 1960, 19. vi. 1961; 黒尊 27. ix. 1961
- Alcis jubata melanonota* Prout コケエダシヤク
 成就社 10. viii. 1954, 東祖谷村 12. vii. 1955 (井上 1956e); 手箱山 10. vi. 1961
- Alcis pryera* Leech オオナカホシエダシヤク
 面河 26. vi. 1951, 5. ix. 1953 (井上 1956e); 手箱山 27. vi. 1959 [川島]; 東津野村 30. vi. 1962; 面河 27. viii. 1962
- Alcis silvicola* Inoue マダラシロエダシヤク
 成就社 3. ix. 1953, 面河 5. ix. 1953 (井上 1956e)
- Alcis venustaria* Leech ソトシロモンエダシヤク
 高縄山 15. viii. 1953 (井上 1956e)

南四国からの採集記録はまだない。

Deileptenia ribeata Clerck マツオオエダシヤク

面河 v~ix (石原ほか 1953); 塩江町 10. vi. 1956 (豊島 1959); 梶が森 13. vii. 1958, 28. viii. 1959; 手箱山 10. vi, 29. viii. 1959; 東津野村 30. vi. 1962; 横倉山 25. v. 1963; 本川村 21. vi. 1963

Pseuderannia amplipennis Inoue ウスバシロエダシヤク

皿が嶺 25. iv. 1953 (井上 1956e); 横倉山 3. iv. 1960

Boarmia definita definita Butler ナカシロオビエダシヤク

面河 26. vi. 1951, 17. vi. 1952 (石原ほか 1953); 高知市 8. v. 1960; 大豊村 25. v. 1960; 手箱山 10. vi. 1961; 東津野村 30. vi. 1962; 面河 21. vii. 1963

Boarmia displicens Butler アトフトオビエダシヤク

黒尊 17. vii. 1953 (井上 1956e); 大正町 10. ix. 1958, 29. iv, 6. v, 15. vii. 1959

Boarmia fumosaria Leech クロオオモンエダシヤク

高縄山 15. viii. 1953 (井上 1956e); 横倉山 27. vi. 1959; 大正町 2. ix. 1959; 本川村 21. vi. 1963

Boarmia lunifera Butler オオバナミガタエダシヤク

面河 15. viii. 1951 (石原ほか 1953); 大正町 9. vi. 1959; 手箱山 29. viii. 1959, 23. viii. 1960; 宿毛市 22. vii. 1960; 梶が森 19. v. 1962; 横倉山 1, 20. viii. 1959

Boarmia roboraria arguta Butler ハミスジエダシヤク

土小屋 27. vii. 1935 (河本1937); 面河 vii, 成就社 vii (石原ほか 1953); 梶が森 13. vii, 3. viii. 1958; 大正町 29. iv, 9. v. 1959; 横倉山 27. vi. 1959; 手箱山 29. viii. 1959; 本川村 21. vi. 1963

Boarmia sordida Butler シタクモエダシヤク

面河 26. vi. 1951 (石原ほか 1953); 須崎市 5. vii. 1958; 大正町 9. v, 2. ix. 1959; 横

倉山 11. vi. 1960; 手箱山 10. vi, 10. viii. 1961; 山田町 9. vii. 1961; 本川村 21. vi. 1963

Phthonosema invenustaria invenustaria Leech トビネオオエダシヤク

面河 26. vi. 1951 (石原ほか 1953); 塩江町 25. vii. 1952 (豊島 1959); 梶が森 30. vii. 1957; 大正町 26. v. 1959; 横倉山 22. vii, 1. viii. 1959; 手箱山 10. vi. 1961; 東津野村 29. viii. 1962; 土佐山村 17. vii. 1963; 吾川村 24. vii. 1963

Phthonosema tendinosaria Bremer リンゴツノエダシヤク

成就社 27. vii. 1951, 面河 17. vi. 1952 (石原ほか 1953); 塩江町 24. vii. 1952 (豊島 1959); 中土佐町 26. vi, 10. vii. 1956; 大正町 16. viii. 1958, 1. vi, 15. vii. 1959; 高知市 28. viii. 1958 (川島); 仁淀村 27. vi. 1959; 横倉山 1. viii. 1959; 大豊村 25. vi. 1960, 8. vii. 1961; 手箱山 12, 16. viii. 1960, 10. vi. 1961; 東津野村 29. vi. 1962; 吾川村 24. vii. 1963

Serraca crassestrigata Christoph フトオビエダシヤク

松山市 30. viii. 1951 (井上 1956e); 大正町 29. iv, 9. v. 1959; 横倉山 30. iv. 1960; 山田町 9. vii. 1961; 本川村 21. vi. 1963

Serraca punctinalis conferenda Butler ウスバミスジエダシヤク

面河 vii, 成就社 vi (石原ほか 1953); 本川村 5. viii. 1955; 塩江町 10. vi. 1956, 国分寺町 27. iv. 1957 (豊島 1959); 中土佐町 20. iv, 9. v. 1956; 大正町 19. vii. 1958, 29. iv, 9. v. 1959; 手箱山 27. vi. 1960 (川島); 梶が森 28. viii. 1959; 高知市 21. v. 1960; 横倉山 1. viii. 1959, 30. iv, 11, 18. vi. 1960; 山田町 30. iv. 1960

Calicha ornataria Leech ソトシロオビエダシヤク

梶が森 28. viii. 1959; 面河 27. viii. 1962

Carecomotis repulsaria Walker フトスジエダシヤク

- 土佐市 15. ix. 1955; 須崎市 13. vi. 1959;
大正町 12. ix. 1959; 高知市 17. vi. 1960;
足摺岬 14. vii. 1960; 室戸市 30. viii. 1960;
大豊村 8. vii. 1961; 梶が森 9. v. 1962; 土
佐山村 17. vii. 1963; 吾川村 24. vii. 1963
- Ophthalmodes albosignaria* Bremer et Grey
ヨツメエダシヤク
塩江町 5. vii. 1952, 17. vi. 1953 (豊島 1959);
大正町 25. iv, 19. v, 17. vi, 15. viii, 6.
ix. 1958; 梶が森 28. viii. 1959; 東津野村
30. vi, 19. vii. 1962
- Ophthalmodes irrorataria irrorataria*
Bremer et Grey
コヨツメエダシヤク
塩江町 10. vi. 1956 (豊島 1959); 中土佐町
9. v. 1956; 大正町 2. ix. 1957, 17. vii.
1958, 9. v. 1959; 横倉山 6. vii. 1958, 1.
viii. 1959, 1. vi. 1963; 東津野村 30. vi.
1962
- Ascotis selenaria cretacea* Butler ヨモギエダ
シヤク
国分寺町 11. vii. 1949 (豊島 1959); 梶が森
18. viii. 1955; 中土佐町 24. v, 10. vi. 1956;
大正町 1. vii. 1957, 16. viii, 3. ix, 10. x,
9. xi. 1958, 20. iv, 9. v. 1959; 須崎市 31.
v, 26. viii. 1959; 工石山 31. v. 1959 (川
島); 手箱山 29. viii. 1959, viii. 1960, 10.
vi. 1961; 山田町 30. iv, 1960, 8. vii. 19
61; 横倉山 18. vi. 1960; 足摺岬 14. vii.
1960; 安芸市 23. ix. 1961; 室戸市 13. v.
1961; 東津野村 26, 30. vi. 1962; 高知市
25. v. 1963; 本川村 21. vi. 1963; 土佐山村
17. vii. 1963; 吾川村 24. vii. 1963
- Paradarisa comparataria kurosawai* Inoue
ヒロバウスアオエダシヤク
琴平町 26. v. 1940 (井上 1958b); 大正町 6.
x. 1958, 26. v. 1959; 工石山 31. v. 1959
(川島 1959); 横倉山 27. vi. 1959, 18. vi.
1960; 東津野村 30. vi. 1962
- Heterarmia dissimilis* Staudinger トガリスジ
グロエダシヤク
松山市 26. v. 1955 (井上 1956e)
この他の採集記録を見ない。
- Cusiala stiptaria kariuzawensis* Bryk セブ
トエダシヤク
面河 19. v. 1952 (石原ほか 1952); 中土佐町
9. v. 1956; 大正町 29. iv. 1959; 工石山 31.
v. 1959 (川島); 横倉山 18. vi. 1960, 25.
v. 1963; 手箱山 10. vi. 1961; 東津野村
30. vi. 1962; 吾川村 24. vii. 1963
- Ectropis aignerii* Prout ウストビスジエダシヤ
ク
面河 1, 14. vi. 1953, 高縄山 3. v. 1954 (井
上 1956 e); 須崎市 15. vi. 1958, 15. iv.
1960; 横倉山 30. iv, 11. vi. 1960
- Ectropis albipunctata* Inoue シロテントビス
ジエダシヤク
梶が森 28. viii. 1959, 9. vii. 1961
高縄山の5月の記録がある (井上 1959 f)。
- Ectropis bistortata* Göze フトフタオビエダシ
ヤク
面河 25. vii, 15. viii. 1951, 11. v, 14. vii.
1952 (石原ほか 1953); 大正町 3. ix, 6. x.
1958; 久万町 6. iii. 1959 (矢野 1961); 須崎
市 27. iii. 1959; 手箱山 12. viii. 1960
- Ectropis consonaria* Hübner シナトビスジエ
ダシヤク
面河 26. iv. 1953, 高縄山 2~3. v. 1954 (井
上 1956e); 手箱山 29. viii. 1959
- Ectropis excellens* Butler オオトビスジエダシ
ヤク
石鎚山 27. vii. 1952 (石原ほか 1953); 大正
町 16. iv, 19. v, 14. vii. 1958, 9. v. 1959
- Ectropis extersaria obscurior* Staudinger シ
ロモンキエダシヤク
面河 7. ix. 1951 (石原ほか 1953)
- Ectropis obliqua* Warren ウスジロエダシヤク
成就社 3. ix. 1953, 高縄山 27. vii. 1954,
黒尊 31. vii. 1954 (井上 1956e); 梶が森 13.
vii. 1958; 大正町 4. ix. 1958; 久万町 16.
ii, 5. iii. 1959 (矢野 1961); 手箱山 29. viii.
1959; 横倉山 27. vi, 1. viii. 1959, 16. vii.
1961
- Rectopis sinearia noctivolans* Butler ウスグ

ロナミエダシヤク

塩江町 10. vi. 1956 (豊島 1959); 梶が森 30. vii. 1957, 13. vii, 3. viii. 1958, 16. vii. 1961; 大正町 27. v. 1959; 東津野村 29. viii. 1962

Racotis boarmiaria japonica Inoue ホシミス
ジエダシヤク

皿が嶺 4. vii. 1953, 黒尊 15, 18. vii. 1953 (井上 1956e); 高知市 2. v. 1958 [川島]; 大正町 16. vi, 5. xi. 1958, 26. vii. 1959; 横倉山 1. viii. 1959, 18. vi. 1960; 梶が森 25. ix. 1960; 大豊村 8. vii. 1961; 東津野村 30. vi. 1962

Racotis petrosa Butler ナミスジエダシヤク

梶が森 26. vii. 1952, 大野が原 28. vii. 1953 (井上 1955a); 塩江町 10. vi. 1956, 8. viii. 1958 (豊島 1959); 本川村 5. viii. 1955; 梶が森 13. vii. 1958, 28. vii. 1960; 鶴松森 4. vii. 1959; 大正町 6. iii. 1959; 横倉山 27. vi. 1959, 18. vi. 1960; 手箱山 10. vi, 10. viii. 1961; 東津野村 30. vi, 29. viii. 1962; 土佐山村 17. vii. 1963

Aethalura ignobilis ignobilis Butler ハンノ
トビスジエダシヤク

面河 10, 19. v, 17. vi. 1952, 成就社 27. vi. 1952 (石原ほか 1953); 大正町 16. iv, 14. vii, 1. ix. 1958, 6. v. 1959; 横倉山 1. viii. 1959, 13. vii. 1963; 梶が森 9. vii. 1961; 手箱山 10. vi. 1961; 本川村 21. vi. 1963; 土佐山村 17. vii. 1963

Aethalura nanaria Staudinger チビトビスジ
エダシヤク

高縄山 22. vi. 1952 (井上 1956e); 横倉山 13. vii. 1963

Diplurodes parvularia Leech ハラゲチビエダ
シヤク

物部村 30. viii~1. ix. 1954 (井上 1955a); 大正町 12. vi, 14. vii, 4. ix. 1958; 横倉山 22. viii. 1959

Elphos insueta insueta Butler チャマダラエ
ダシヤク

面河 16. viii, 7. ix. 1951 (石原ほか 1953);

塩江町 2. viii. 1956 (豊島 1959); 梶が森 4. viii. 1952, 3. viii. 1956, 3. viii. 1958, 28. vii. 1960; 手箱山 20. viii. 1960; 面河 21. vii. 1963

Xandrames dholaria sericea Butler ヒロオビ
オオエダシヤク

土小屋 27. vii. 1935 (河本 1937); 面河 vi, vii, 成就社 vi, vii (石原ほか 1953); 塩江町 7. viii. 1956 (豊島 1959); 大正町 20. v. 1958; 大野が原 12. viii. 1958; 工石山 31. v. 1959 [川島]; 横倉山 22. vii, 1, 22, 26, 29. viii, 2. ix. 1959, 1. 22. vi. 1963; 梶が森 28. vii. 1960; 手箱山 10. vi. 1961; 山田町 9. vii. 1961; 東津野村 30. vi. 1962; 本川村 21. vi. 1963

Xandrames latiferaria Walker タイワンヒロ
オビオオエダシヤク

面河 17. vi. 1952 (石原ほか 1953); 手箱山 27. vi. 1959 [川島]; 梶が森 28. vii. 1960, 16. vii. 1961

Duliophyle agitata Butler ヒロオビエダシヤク

面河 5. ix. 1953 (井上 1956e); 横倉山 22. vii. 1959; 手箱山 29. viii. 1959

Duliophyle majuscularia Leech オオトビエダ
シヤク

採集地データ不詳 (井上 1955a); 手箱山 29. viii. 1959, 12. viii. 1960; 横倉山 18. ix. 1962

Amblychia angeronaria Guenée オオツバメエ
ダシヤク

中土佐町 9. v. 1956; 高知市 12. v. 1958, 9. v. 1959 [川島]; 大正町 20. v, 17. vii. 1958; 横倉山 27. vi. 1959, 18. vi. 1960, 25. v. 1963, 30. v. 1964; 馬路村 23. vi. 1962; 東洋町 10. viii. 1962 (川副 1962); 葉山村 18. v. 1963

南四国の浅い山地に広く分布することがわかった。特に横倉山には多産することが明かになった。

Scionomia anomala anomala Butler ツマキ
ウスグロエダシヤク

成就社 27. vii. 1951 (石原ほか 1953)

Scionomia mendica mendica Butler ソトキク

- ロエダシヤク
面河 7. ix. 1951 (石原ほか 1953)
- Scionomia sinuosa* Wileman コツマキウスグ
ロエダシヤク
成就社 27. vii. 1951 (井上 1956e); 鶴松森
4. vii. 1959; 梶が森 28. viii. 1960; 横倉山
21. v, 18. vi. 1960, 28. iv, 1. vi. 1963
- Thinopteryx crocoptera striolata* Butler キ
マダラツバメエダシヤク
塩江町 10. vi. 1956, 普通寺市 17. v. 1958
(豊島 1959); 鶴松森 4. vii. 1956; 大正町
14. vii. 1957, 10. v. 1959; 横倉山 6. vii.
1958; 工石山 31. v. 1959 [川島]; 大豊村 30.
v. 1960; 足摺岬 17. vii. 1960; 佐賀町 5. v.
1961; 東津野村 29. vii. 1962 [別府・福永]
- Thinopteryx delectans* Butler ミヤマツバメエ
ダシヤク
塩江町 9. v. 1956, 坂出市 13. viii. 1958 (豊
島 1959); 大正町 14. vii. 1957, 6. ix, 6.
x. 1958, v. 1959; 梶が森 30. vii. 1957 [川
島]; 須崎市 5. vii. 1958; 横倉山 6. vii.
1958, 22. v. 1960; 高知市 5. v. 1960
- Erannis dira* Butler シロフフユエダシヤク
大正町 26. ii. 1958, 2. iii. 1960; 久万町 9.
iii. 1959 (矢野 1961)
- Erannis gigantea* Inoue オオチャバネフユエ
ダシヤク
物部村 5. xii. 1959 (四国未記録)
物部村別府で採集することができた。
- Phigalia sinuosaria* Leech シモフリトゲエダ
シヤク
松山市 15. ii. 1945, 26. iii. 1947 (井上
1956e); 大正町 17. ii. 1959, 2. iii. 1960;
久万町 5, 6, 9. iii. 1959 (矢野 1961); 大豊
村 19. iii. 1963
- Zamacra juglansaria* Graeser オカモトトゲ
エダシヤク
高縄山 16. iii. 1955 (井上 1956e); 大正町
18. ii. 1959; 久万町 1. iii. 1959 (矢野 1961);
須崎市 3. iii. 1959; 大豊村 19. iii. 1963
- Megabiston plumosaria* Leech チャエダシヤク
大正町 25. xi. 1957; 須崎市 23, 24. xi. 1957,
6. x. 1959; 高知市 26. x. 1962
- Biston comitata* Warren ハイイロオオエダシ
ヤク
成就社 27. vii. 1951, 面河 28. vii. 1952 (石
原ほか 1953); 手箱山 27. vi. 1959 [川島];
東津野村 30. vi. 1962; 本川村 21. vi. 1963
- Biston fragilis* Inoue クロオビシモフリエダシ
ヤク
須崎市 9. iii. 1957, 2, 3. iii. 1959, 5. iii.
1960, 16. iii. 1961, 21. iii. 1962; 大正町 17.
iv. 1958, 6. iii. 1959; 大正町 9. iii. 1959
(井上 1960c)
- Biston robustum* Butler トビモンオオエダシ
ヤク
牟礼村 4. ii. 1957 (豊島 1959); 久万町 9.
iii, 1, 6. iv. 1959 (矢野 1961); 須崎市 9.
iii. 1957, 3. iii. 1959, 14, 25. ii, 14. iii,
4. iv. 1960; 大正町 12. iii. 1959, 28. ii.
1960; 高知市 20, 23. iii. 1959 [川島]; 大豊
村 19. iii. 1963
- Biston takeuchii* Matsumura タケウチエダシ
ヤク
大正町 11. iv. 1958
この記録は、中村が蛾類通信 No. 16~17 (19
59) に未記録として発表したもの。その後大正
町北の川では得ることができず、他でも採れて
いない。また、四国各地からの採集例も報告
されていない。4月の発生であるので、見落さ
れている場合もあろう。今後も十分に注意した
い。
- Biston tortusa* Wileman フタオレウスグロエ
ダシヤク
鶴松森 4. vii. 1959
北海道、本州各地、九州と広く分布している。
四国からの報告は従来なかったが、河上は蛾類
通信 No. 19 (1960) に高岡郡東津野村の上記
産地を記録した。静岡で4月、九州で7月、千
葉で9月と、他の産地では4月から9月かけ
て採れているので、もっと発見できそうに思う
が、少ないものでもあろう。
- Erebomorpha consors* Butler アミメオオエダ
シヤク

- 面河 25. vii. 1949, 成就社 27. vi. 1951 (石原ほか 1953); 塩江町 19. vii. 1951 (豊島 1959); 梶が森 7. vi [川島], 3. viii. 1958, 28. viii. 1959; 手箱山 27. vi. 1959 [川島], 23. viii. 1960, 10. vi. 1961; 横倉山 1, 22. viii. 1959, 30. iv. 1960, 25. v. 1963; 東津野村 30. vi, 29. vii. 1962 [別府・福永]; 葉山村 18. v. 1963; 土佐山村 17. vii. 1963
- Buzura recursaria superans* Butler ウスイロオオエダシヤク
梶が森 27. vii. 1952 (井上 1955a); 牟礼村 12. v. 1956 (豊島 1959); 中土佐町 24. v. 1956; 高知市 3. vi. 1958 [川島], 6. v. 1960; 大正町 16. viii. 1958, 9. v, 15. vi, 2. vii. 1959; 横倉山 27. vi. 1959; 鶴松森 4. vii. 1959; 手箱山 29. viii. 1959, 16. viii. 1960, 10. vi. 1961; 須崎市 15. v. 1960; 山田町 30. iv, 25. vi. 1960; 手箱山 10. vi. 1961; 東津野村 30. vi. 1962; 本川村 21. vi. 1963
- Pachyligia dolosa* Butler アトジロエダシヤク
須崎市 14. iii. 1960; 本川村 5. iv. 1964
普通種というが, 春早く発生するため, 採集例が少ないのであろう, 本川村では多産。
- Wilemania nitobei* Nitobe ニトベエダシヤク
成就社 11~15. xi. 1961 (有田 1962)
発生がおそい秋のため, 前種同様に採集の機会が少ないものと思われる。
- Medasina nikkonis* Butler ニッコウエダシヤク
面河 19. v. 1952 (石原ほか 1953); 本川村 5. iv. 1964
- Descoreba simplex* Butler ハスオビエダシヤク
大正町 16. iv. 1958; 横倉山 3. iv. 1960; 本川村 5. iv. 1964
本川村には特に多いが, 太平洋沿岸ではまだ発見されていない。
- Planociampa antipala* Prout ヒロバトガリエダシヤク
大正町 11. iii, 18. iv. 1958; 須崎市 3. iii. 1959; 本川村 5. iv. 1964
- Planociampa modesta* Butler ホソバトガリエダシヤク
大正町 4. iii. 1959
- 蛾類通信 No. 20 (1960) に中村が発表したもので他の記録はない。大正町では, 前種と混生するが, 本種は大へん少くこの1巻だけであった。
- Angerona nigrisparsa* Butler ゴマフキエダシヤク
塩江町 4. vii. 1951, 17. vi. 1953 (豊島 1959); 面河 17. vi. 1952 (石原ほか 1953); 梶が森 13. vii. 1958; 横倉山 14. vi, 22. viii. 1959, 25. v, 22. vi. 1963; 手箱山 27. vi, 29. viii. 1959, 16. viii. 1960, 10. vi. 1961; 東津野村 30. vi. 1962; 本川村 21. vi. 1963
- Angerona prunaria turbata* Prout スモモエダシヤク
土小屋 27. vii. 1935 (河本 1937); 石鏡山 vii (石原ほか 1953)
- Bizia aexaria* Walker ツマトビキエダシヤク
中土佐町 24. v, 11. vi. 1956; 大正町 5. vi. 1958, 23. v, 22. ix. 1959; 東津野村 29, 30. vi. 1962; 横倉山 25. v, 22. vi. 1963
- Cryptochorina amphidasyaria* Oberthür ヒゲマダラエダシヤク
高縄山 30. iii. 1954 (井上 1956e); 塩江町 16. viii. 1949 (豊島 1959); 横倉山 3. iv. 1960; 本川村 5. iv. 1964
- Ceruncina retractaria senilis* Butler ウスクモエダシヤク
成就社 27. vii. 1951 (石原ほか 1953); 塩江町 8. viii. 1958 (豊島 1959); 大正町 7. iv. 1958, 21. ix. 1959; 梶が森 13. vii, 3. viii. 1958; 須崎市 30. iii. 1959; 鶴松森 4. vii. 1959; 仁淀村 27. viii. 1959; 手箱山 29. viii. 1959, 16. viii. 1960, 10. viii. 1961; 横倉山 27. vi, 22. viii. 1959, 30. iv. 1960; 東津野村 29. vii. 1962 [別府・福永]; 土佐山村 17. vii. 1963
- Hemerophila atrilineata* Butler クワエダシヤク
面河 14. vii. 1952 (石原ほか 1953); 大正町 1. vii. 1957, 22. ix. 1959; 梶が森 3. viii. 1958, 28. viii. 1959; 物部村 2. x. 1958; 越知町 7. vi. 1959; 横倉山 22. viii. 1959;

- 須崎市 31. v. 1959; 大豊村 8. vii. 1961; 東津野村 29. vi, 19. vii. 1962
- Chariaspilates formosaria* Eversmann ギンスジエダシヤク
鶴松森 8. vii. 1956, 4. vii. 1959; 梶が森 30. vii, 3. viii. 1958, 9, 16. vii. 1961
今のところ、産地は梶が森と、鶴松森だけである。広く生息しているものと思うが、他からの報告を見ない。鶴松森には非常に多い。
- Conchia mundataria tonghata* C. et R. Felder フタスジギンエダシヤク
東津野村 30. vi. 1962 (四国未記録)
本種については、県立自然公園天狗高原学術調査報告書(1964)に報告されているが、ここにあらためて記録しておく。
産地は高岡郡東津野村天狗高原頂上、北面の谷に向って燈火採集中飛来した1♂である。天気曇、霧雨が時々降った。
- Psyra bluethgeni* Püngeler クロモンキリバエダシヤク
大正町 19. ii. 1959
この記録は、中村が蛾類通信 No. 20 (1960)に発表したものである。その後の記録はない。発生が早春のため見落されているものと思われる。
- Psyra subcuneata* Inoue ミスジキリバエダシヤク
面河 25. vii. 1951, 14. vii. 1952 (石原ほか 1953); 成就社 28. vii. 1955 (井上 1956e)
石鎚山周辺の報告があるだけで、他に採集例を見ない。
- Ephoria arenosa* Butler サラサエダシヤク
面河 vi, vii, 成就社 vii (石原ほか 1953); 塩江町 14. viii. 1949, 8. viii. 1958 (豊島 1959); 梶が森 13. vii, 3. viii. 1958, 28. viii. 1959; 大正町 10. ix. 1958, 4. vi, 26. vii. 1959; 横倉山 27. vi, 1. viii. 1959, 5. viii. 1961; 手箱山 29. viii. 1959; 黒尊 16. vi. 1962; 東津野村 29. viii. 1962
- Proteostrenia leda* Butler シロモンクロエダシヤク
土小屋 27. vii. 1935 (河本 1937); 石鎚山 vii (石原ほか 1953); 梶が森 30. vii. 1957, 13. vii. 1958, 4. vii. 1963; 手箱山 viii. 1961; 本川村 21. vi. 1963
昼間樹林下を多数飛行するのが見られる。
- Proteostrenia pica* Wileman モンキクロエダシヤク
伊吹山 26. vii. 1949, 成就社 27. vii. 1951 (石原ほか 1953); 手箱山 29. viii. 1959, 10. viii. 1961; 面河 21. vii. 1963; 東津野村 11. vii. 1964
- Scardamia aurantiacria* Bremer ハスオビキエダシヤク
須崎市 24. xi. 1957, 6. vi. 1958; 横倉山 6. vii. 1958, 27. vi, 22. vii, 1. viii. 1959; 大正町 6. ix. 1958; 高知市 24. ix. 1960
- Nothomiza flavicosta* Prout オオマエキトビエダシヤク
成就社 27. vii. 1951, 面河 7. ix. 1951 (石原ほか 1953); 須崎市 4. x. 1957; 横倉山 1, 22, 29. viii. 1959, 28. iv. 1963; 大正町 2. x. 1959
- Nothomiza formosa* Butler マエキトビエダシヤク
塩江町 9. vii. 1951 (豊島 1959); 梶が森 31. vii. 1957, 13. vii. 1958, 25. ix. 1960; 大正町 vii. 1957, 8. xi. 1958, 9. v. 1959; 高知市 5. iv. 1958 (川島), 4. v. 1960; 大川村 25. ix. 1958; 石鎚山 7. x. 1958; 手箱山 29. viii. 1959; 横倉山 22. viii. 1959, 30. iv. 1960; 山田町 8. vii. 1961, 30. v. 1962; 黒尊 29. ix. 1961; 南国市 9. v. 1962; 本川村 21. vi. 1963; 土佐山村 17. vii. 1963
- Ennomos autumnaria nephrotropa* Prout キリバエダシヤク
面河 17. x. 1952, 石鎚山 18. x. 1952 (石原ほか 1953); 梶が森 2. viii. 1956; 手箱山 29. viii. 1959, 15. viii. 1960; 東津野村 29. viii. 1962; 面河 21. vii. 1963
- Gonodontis arida* Butler エグリツマエダシヤク
面河 v~x, 成就社 v~x (石原ほか 1953); 塩江町 3. viii. 1950, 牟礼村 4. v. 1956 (豊島 1959); 中土佐町 1. v. 1956; 高知市 2. v.

1957; 須崎市 17. x. 1957, 28. iii. 1959, 30. iii, 7. v. 1960; 大正町 16. iv, 19. v. 1958, 21. x. 1959; 物部村 2. x. 1958; 檮原村 29. x. 1958; 手箱山 27. vi. 1959 [川島]; 横倉山 3, 30. iv, 11, 18. vi. 1960; 大豊村 30. iv. 1960; 石鎚山 14. x. 1960; 山田町 10. vii. 1961; 成就社 11~15. xi. 1961 (有田 1962); 葉山村 18. v. 1963; 本川村 5. iv. 1964

Acrodontis fumosa fumosa Prout オオノコメエダシヤク

松山市 24. x. 1949 [井上 1956e]; 面河 28. x. 1956; 大正町 10. x. 1957, 8. xi. 1958; 北川村 31. x. 1959; 高知市 17. x. 1964

Colotois pennaria ussuriensis O. Bang-Haas カバエダシヤク

成就社 11~15. xi. 1961 (有田 1962)

Corypha incongruaria Walker ヨスジキエダシヤク

坂出市 28. vi. 1955 (豊島 1959); 中土佐町 6. vi. 1956; 佐川町 22. vi. 1958; 須崎市 31. v. 1959; 大正町 1. vi. 1959; 山田町 25. vi. 1960; 安芸市 23. vi. 1962

Zethenia albonotaria nesiotis Wehli モンシロツマキリエダシヤク

面河 v (石原ほか 1953); 高知市 15. iv. 1956, 14. iv. 1958 [川島], 29. v. 1960; 大正町 22. iv. 1959; 物部村 15. v. 1960; 横倉山 30. iv, 18. vi. 1960; 東津野村 30. vi. 1962

Zethenia rufescentaria rufescentaria Motschulsky
ミスジツマキリエダシヤク

面河 v, vi (石原ほか 1953); 須崎市 3. v, 3. vi. 1956, 5. vii. 1958; 大正町 17. iv. 1958; 高知市 3. vi. 1958 [川島]; 横倉山 6. vii. 1958, 3, 30. iv, 22. v, 11. vi. 1960; 南国市 23. iv. 1960; 山田町 i. v. 1960, 30. v. 1962; 手箱山 10. vi. 1961; 梶が森 19. v. 1962; 土佐山村 17. vii. 1963

Ocoelophora lentiginosaria lentiginosaria Leech
テンモンチビエダシヤク

面河 25. vii. 1951, 高縄山 21. vii. 1952 (井

上 1956e); 梶が森 13. vii, 3. viii. 1958; 鶴松森 4. vii. 1959; 横倉山 22. vii. 1959; 葉山村 18. v. 1963

Auaxa cesadaria sulphurea Butler キエダシヤク

牟礼村 4. vi. 1956 (豊島 1959); 中土佐町 11. vi. 1956; 仁淀村 1. vi. 1958, 28. vi. 1959; 大正町 9. v. 1959; 須崎市 7. vi. 1959, 4. vi. 1960; 横倉山 27. vi. 1959; 山田町 25. vi. 1960; 梶が森 18. vi. 1961

蛾類通信 No. 16~17 (1959) に中村が未記録として発表したのが、同年豊島も上記牟礼村産の1個を未記録として香川生物 Vol. 2 に発表している。

Pareclipsis gracilis Butler ツマキリウスキエダシヤク

本川村 5. viii. 1945; 面河 25. vii. 1951 (石原ほか 1953); 塩江町 10. vi. 1956 (豊島 1959); 大正町 19. v, 10. ix, 6. x. 1958, 29. iv, 26. vii. 1959; 梶が森 3. viii. 1958, 28. vii. 1960; 須崎市 10. iv. 1959; 手箱山 29. viii. 1959; 横倉山 29. viii. 1959, 28. iv. 1963; 引田町 16. ix. 1959; 山田町 9. vii. 1961; 黒尊 27, 29. ix. 1961; 土佐山村 17. vii. 1963

Fascellina chromataria nigrochromaria Inoue
エグリエダシヤク

梶が森 26. vii. 1952 (井上 1955a); 東洋町 2. ix. 1958; 大正町 13. ix. 1958; 手箱山 9. x. 1959; 須崎市 3. v, 14. ix. 1960, 10. viii. 1963; 足摺岬 4. vii. 1960; 石鎚山 13. x. 1961; 横倉山 17. v. 1964

平地山地ともに広く生息しており、まれではない。

Anagona pulveraria japonica Butler コナフキエダシヤク

面河 v (石原ほか 1953); 塩江町 7. viii. 1956 (豊島 1959); 梶が森 3. viii. 1958, 28. viii. 1959, 28. vii. 1960, 29. iv. 1961; 手箱山 27. vi. 1959 [川島]; 横倉山 1. viii. 1959; 手箱山 10. vi. 1961; 本川村 5. iv. 1964

Selenia adustaria Leech ウスムラサキエダシ

ヤク

梶が森 3. viii. 1958; 面河 1, 11. v, 21. viii. 1952, 19. v, 1, 14, vii. 1953 (井上 1956e); 面河 21. vii. 1963

Selenia sordidaria schojina Wehrli ハガタム
ラサキエダシヤク

面河 11, 19. v. 1952, 18. v. 1953 (井上 1956e); 塩江町 7. viii. 1956, 8. viii. 1958 (豊島 1959); 手箱山 16. viii. 1960; 横倉山 30. iv. 1960; 東津野村 29. viii. 1962

Selenia tetralunaria Hufnagel ムラサキエダ
シヤク

面河 vii, 成就社 vii (石原ほか 1953); 高知市 15. viii. 1958 [川島]; 梶が森 3. viii. 1958, 28. viii. 1959, 28. vii. 1960; 手箱山 29. viii. 1959, 16. viii. 1960, 10. viii. 1961; 横倉山 22. vi. 1963

Garaeus kiushiuana Hori エグリイチモンジエ
ダシヤク

横倉山 3. viii. 1958; 大正町 28. ix. 1958
この記録は、河上及び中村が先に蛾類通信などで発表したものである。その後の採集記録は見当らない。

Garaeus mirandus mirandus Butler ナシモン
エダシヤク

面河 15. viii. 1951, 19. v, 17. vi. 1952 (石原ほか 1953); 手箱山 29. viii. 1959, 16. viii. 1960, 10. vi, 10. viii. 1961; 面河 27. viii. 1962

Garaeus parva distans Warren コガタイチモ
ンジエダシヤク

高知市 3. vi. 1958 [川島], 20. v. 1958; 手箱山 10. viii. 1961; 東津野村 30. vi. 1962

Garaeus specularis mactans Butler キバラエ
ダシヤク

大正町 14. vii, 11. xi. 1958; 手箱山 29. viii. 1959, 16. viii. 1960; 梶が森 3. viii. 1958, 16. vii. 1961; 大豊村 8. vii. 1961; 東津野村 29. vii. 1962 [別府・福永]; 横倉山 29. viii. 1959, 13. vii. 1963; 面河 27. viii. 1962, 21. vii. 1963

Endropiodes indictinaria indictinaria

Bremer

ツマキリエダシヤク

面河 17. vii. 1950, 25. vii. 1951, 11. v. 1952 (石原ほか 1953); 横倉山 6. vii. 1958, 1. viii. 1959, 30. iv. 1960, 28. iv. 1963; 大正町 14. vii, 6. ix. 1958, 22. iv. 1959; 梶が森 3. viii. 1958, 2. v. 1959 [川島]; 手箱山 29. viii. 1959, 10. vi. 1961; 物部村 16. v. 1960; 土佐山村 17. vii. 1963

Plagodis dolabraia Linné ナカキエダシヤク

梶が森 26. vii. 1952 (井上 1955a); 塩江町 7. viii. 1956, 27. vii. 1957 (豊島 1959); 大正町 17. ix. 1957, 19. iv, 14. vii. 1958; 梶が森 3. viii. 1958, 28. viii. 1959; 横倉山 1. viii. 1959, 28. iv. 1963; 手箱山 10. viii. 1961

Sabaria paupera Butler フタマエホシエダシ
ヤク

松山市 26. vi. 1953, 伊予市 13. v. 1954 (井上 1956e); 塩江町 10. vi. 1956 (豊島 1959); 大正町 16. v. 1958; 梶が森 13. vii. 1958; 物部村 11. vii. 1959; 高知市 8. v. 1960; 手箱山 10. vi. 1961; 横倉山 24. vii. 1962; 葉山村 18. v. 1963

Seleniopsis evanescens Butler フタテンエダシ
ヤク

高知市 29. v. 1959 (四国未記録)
山地性と思われる本種を、高知市で採集することができた。

Heterolocha aristonaria nipponica Butler

ウラベニエダシヤク

国分寺町 21. ix. 1954, 3. v. 1955 (豊島 1959); 本川村 5. viii. 1955; 中土佐町 1. v. 1956; 須崎市 17. x. 1957; 高知市 2. v. 1958 [川島], 25. iv, 8. 21. vi. 1959; 大正町 14. v, 14. vii, 12. ix, 13. x. 1958, 29. iv. 1959; 南国市 12, 21. vi. 1959, 7. v. 1962; 土佐市 17. vi. 1959; 横倉山 22. vii. 1959; 柏島 17. vi. 1960; 山田町 25. vi. 1960; 安芸市 4. vii. 1960, 23. ix. 1961; 手箱山 10. viii. 1961; 黒尊 29. ix. 1961; 梶が森 19.

- v. 1962
- Heterolocha laminaria sutschanska* Wehrli
ヒメウラベニエダシヤク
物部村 2. x. 1958
- Heterolocha stulta* Butler ベニスジエダシヤク
面河 26. vi, 25. vii. 1951, 5. vi. 1952 (石原ほか 1953); 塩江町 9. vi. 1956 (豊島 1959); 須崎市 1, 6. vi, 4. vii. 1958, 18. iv. 4. vi. 1960; 高知市 5. v (川島), 21. vi. 1959; 越知町 24. v, 7. vi. 1959; 横倉山 10. vi. 1959, 30. iv. 1960; 柏島 17. vi. 1960; 手箱山 10. vi. 1961; 東津野村 30. vi. 1962
- Parepione grata* Butler ウラモンアカエダシヤク
梶が森 26. vii. 1952 (井上 1955a); 梶が森 31. vii. 1957; 大正町 5. x. 1957, 17. vii. 1958, 22. iv. 1959; 横倉山 22. vii, 1. viii. 1959, 30. iv. 1960; 山田町 30. iv. 1960
- Lithina chlorosata* Scopoli シダエダシヤク
梶が森 24. iv. 1960; 安芸市 5. iv. 1962; 本川村 18. iv. 1964 (四国未記録)
食草が普通にあるのに少ない。
- Spilopera debilis* Butler ツマトビシロエダシヤク
面河 26. vi, 7. ix. 1951, 17. vi. 1952 (石原ほか 1953); 塩江町 4. vii. 1951, 20. vi. 1956 (豊島 1959); 本川村 5. viii. 1955; 梶が森 3. viii. 1958, 7. vi (川島), 28. viii. 1959, 29. v. 1961; 仁淀村 27. vi. 1959; 手箱山 29. viii. 1959, 10. vi. 1961; 物部村 11. v. 1960; 大豊村 30. v. 1962; 東津野村 30. vi. 1962
- Cepphis advenaria* Hübner アトボシエダシヤク
塩江町 10. vi. 1956, 国分寺町 10. iv. 1957 (豊島 1959); 仁淀村 27, 29. vi. 1959; 梶が森 3. vii. 1960; 手箱山 10. vi, 10. viii. 1961; 東津野村 29. viii. 1962
- Corymica arnearia* Walker ヒメウコンエダシヤク
大正町 6, 13. ix. 1958; 須崎市 25. iv, 16. vii, 18. viii. 1958, 1. vii. 1959; 春野村 4. x. 1961; 高知市 24. v. 1962
- Corymica deducta deducta* Walker ヘリグロキエダシヤク
大正町 6. x. 1958; 梶が森 18. vi. 1961; 横倉山 25. v, 22. vi, 13. vii. 1963
中村は大正町を産地として記録したが、梶が森と横倉山を産地として新たに追加する。
- Corymica specularia pryeri* Butler ウコンエダシヤク
面河 7. ix. 1951 (石原ほか 1951); 塩江町 10. vi. 1956, 8. viii. 1958 (豊島 1959); 高知市 7. v. 1957 (川島), 8. v. 1960, 15. viii. 1961; 東洋町 2. ix. 1958; 横倉山 26. viii. 1959; 手箱山 14. viii. 1960; 梶が森 18. vi. 1961; 大豊村 8. vii. 1961; 南国市 7. v. 1962
- Ouraapteryx obtusicauda* Warren コガタツバメエダシヤク
面河 vi, vii (石原ほか 1953); 塩江町 17. vi. 1953 (豊島 1959); 梶が森 14. viii. 1957 (川島); 13. vii. 1958, 高知市 16. v. 1959; 大正町 9. vi. 1959; 手箱山 27. vi. 1959 (川島); 横倉山 27. vi. 1959, 18. vi. 1960, 22. vi. 1963; 山田町 25. v. 1960; 東津野村 29. viii. 1962; 本川村 21. vi. 1963
- Ouraapteryx nivea* Butler ウスキツバメエダシヤク
面河 vii~x (石原ほか 1953); 国分寺町 9. x. 1952; 牟礼村 30. vi. 1956 (豊島 1959); 中土佐町 9. v. 1956; 須崎市 8. vi. 1956; 1, 13, 14. vi. 1958; 石鎚山 8. x. 1958; 高知市 12. x. 1958 (川島); 大正町 9. v, 28. ix. 1959; 手箱山 27. vi (川島), 9. x. 1959; 鶴松森 4. vii. 1959; 横倉山 27. vi. 1959, 22. v, 18. vi. 1960; 梶が森 25. ix. 1960; 室戸岬 13. v. 1961; 東津野村 30. vi. 1962
- Ouraapteryx nomurai* Inoue ノムラツバメエダシヤク
石鎚山 14. x. 1960
他からは採れてないが、石鎚山系中では将来採集できることが期待される種である。

Ourapteryx persica Ménériès フトスジツバ
メエダシヤク

面河 5. vi. 1952 (石原ほか 1953); 須崎市 6. vi. 1958; 石鎚山 1. viii. 1958 (川島); 梶が森 28. viii. 1959; 手箱山 24. viii. 1960, 10. vi. 1961; 高知市 11. ix. 1960; 室戸市 13. v. 1961; 横倉山 1. vi. 1963

Euctenurapteryx maculicaudaria Motschulsky
シロツバメエダシヤク

塩江町 29. vii. 1952 (豊島 1959); 面河 viii. (石原ほか 1953); 鶴松森 8. vii. 1956; 横倉山 6. vii. 1958; 梶が森 3. viii. 1958, 25. ix. 1960; 大正町 6. x. 1958; 高知市 25. vii. 1959, 17. vi. 1960; 山田町 25. vi. 1960; 室戸市 3. vii. 1960; 手箱山 10. vi. 10. viii. 1961; 面河 21. vii. 1963

Tristrophis subpunctaria Leech ヒメツバメエ
ダシヤク

土小屋 27. vii. 1935 (河本1937); 面河 25. vii. 1951 (石原ほか 1953); 梶が森 13. vii. 1958, 28. vii. 1960; 本川村 21. vi. 1963; 東津野村 5. vii. 1964

Tristrophis veneris Butler トラフツバメエ
ダシヤク

土小屋 27. vii. 1935 (河本1937); 面河 vii, 成就社 vii (石原ほか 1953); 梶が森 13. vii. 1958; 本川村 21. vi. 1963; 面河 21. vii. 1963; 東津野村 5, 11. vii. 1964

Drepanidae カギバガ科**Drepaninae** カギバ亜科*Macrauzata maxima maxima* Inoue スカシ
カギバ

面河 18. vi. 1952 (石原ほか 1953); 中土佐町 24. v. 1956; 大正町 5. xi. 1958, 23. v. 1. vi. 8. x. 1959; 横倉山 6. viii. 1959 (井上 1960 a); 横倉山 1. viii, 10. x. 1959, 18. vi. 1960, 25. v. 1963; 手箱山 16. viii. 1960; 東津野村 29. viii. 1962; 面河 27. viii. 1962

Callicilix abraxata abraxata Butler マダラ
カギバ

面河 16. viii. 1951 (石原ほか 1953); 大正町 27. x. 1957; 梶が森 28. viii. 1959; 手箱山 29. viii. 1959, 12. viii. 1960, 10. viii. 1961; 面河 27. viii. 1962; 横倉山 22. vi. 1963
石鎚山系には広く分布するようであるが、平地ではきわめて少い。

Auzata superba superba Butler ヒトツメカギ
バ

成就社 18. x. 1952, 皿が嶺 vii, viii (石原ほか 1953); 物部村 2. x. 1958; 横倉山 27. vi, 22. viii. 1959, 22. vi. 1963; 梶が森 28. viii. 1959, 3. vii. 1960; 東津野村 30. vi. 1962; 本川村 21. vi. 1963

Macrocilix maia Leech モンウスギヌカギバ

大正町 4. vii. 1957, 17. iv, 4. ix, 12. x, 5. xi. 1958; 須崎市 18. vii. 1958, 28. iii. 1959; 本川村 21. vi. 1963; 土佐山村 17. vii. 1963

ウスギヌカギバが山地に多いのに比べ、本種は少い。

Macrocilix mysticata watsoni Inoue ウスギ
ヌカギバ

松山市 31. viii. 1951, 7. v. 1952, 1. iv. 1953, 面河 v, vii, viii. 1951~54 (井上 1958e); 面河 v~viii (石原ほか 1953); 大正町 1. vii. 1957, 8. x, 5. xi. 1958, 17. ii, 6. iii, 20. iv. 1959; 横倉山 27. vi. 1959, 30. iv, 11, 18. vi. 1960, 5. viii, 22. vi, 13. vii. 1963; 手箱山 29. viii. 1959, 15. viii. 1960, 10. vi. 1961; 大豊村 25. vi. 1960; 黒尊 27. ix. 1961, 15. vi. 1962; 吾川村 2. x. 1961; 葉山村 18. v. 1963; 土佐山村 17. vii. 1963; 吾川村 24. vii. 1963

Deroca inconclusa phasma Butler ホシベッコ
ウカギバ

梶が森 18. viii. 1955, 3. vii. 1960, 9. vii. 1961, 24. ix. 1963; 仁淀村 7. vi. 1959; 東津野村 27. vi. 1959

本種の産地は比較的限定されているが、梶が森には多産する。9月に出るものは7月のものに比べすこし小型である。

Leucodrepanilla virgo Butler フタテンシロカギバ

大正町 25. v. 1958; 須崎市 5. vii. 1958; 鶴松森 4. vii. 1959; 手箱山 10. viii. 1961

Falcaria curvatula acuta Butler オビカギバ
松山市 1. x. 1949 (石原・宮武 1951); 面河 vii, viii (石原ほか 1953); 梶が森 3. viii. 1958; 鶴松森 4. vii. 1959; 手箱山 27. vi (川島), 29. viii. 1959, 10. vi. 1961; 東津野村 29. vi. 1962; 横倉山 28. iv, 13. vii. 1963; 面河 21. vi, 27. vi. 1963; 本川村 21. vi. 1963, 5. iv. 1964

Palaeodrepana harpagula olivacea Inoue ウスオビカギバ

面河 v~ix, 成就社 vi, vii (石原ほか 1953); 大野が原 12. viii. 1958; 手箱山 29. viii. 1959, 16. viii. 1960, 10. vi. 1961; 東津野村 30. vi. 1962; 面河 21. vii, 27. vii. 1963
面河溪には特に多い。

Callidrepana patrana palleolus Motschulsky ギンモンカギバ

松山市 27. ix. 1948 (石原・宮武 1951); 面河 vii, ix (石原ほか 1953); 大正町 27. ix. 1957, 25. iv, 15. viii, 6. x. 1958, 15. vii. 1959; 横倉山 6. vii. 1958, 27. vi. 1959, 30. iv. 1960, 5. viii. 1961, 28. iv. 1963; 梶が森 3. viii. 1958; 手箱山 29. viii. 1959; 高知市 23. iv. 1960; 大豊村 25. vi. 1960, 8. vii. 1961; 三嶺 8. viii. 1960; 黒尊 27. ix. 1961; 南国市 8. v. 1962; 東津野村 30. vi. 1962, 葉山村 18. v. 1963; 本川村 21. vi. 1963; 面河 21. vii. 1963; 吾川村 24. vii. 1963

Albara japonica Moore ヤマトカギバ

面河 17. vi. 1952 (石原ほか 1953); 大正町 16. viii, 10. x. 1958, 20. iv, 28. ix. 1959; 市場町 22. viii. 1958; 横倉山 1. viii. 1959, 13. vii. 1963; 手箱山 29. viii. 1959, 10. vi. 1961; 須崎市 3. 15. v. 1960; 大豊村 8. vii. 1961; 高知市 3. x. 1962; 梶が森 16. vii. 1963; 吾川村 24. vii. 1963

Albara scabiosa Butler マエキカギバ

中土佐町 24. v. 1956, 大正町 19. v, 6. ix. 1958; 横倉山 27. vi, 22. vii. 1959, 18. viii. 1960, 25. v, 28. vi. 1963; 梶が森 28. viii. 1959; 手箱山 29. viii. 1959; 大豊村 25. vi. 1960; 本川村 21. vi. 1963; 吾川村 24. vii. 1963

Betalbara acuminata Leech オガサワラカギバ
物部村 30. viii~1. ix. 1954 (井上 1955a); 横倉山 22. viii. 1959, 18. vi. 1960, 25. v. 1962; 手箱山 10. vi, 10. viii. 1961; 面河 27. viii. 1962

Betablara manleyi Leech マンレイカギバ

大正町 23. v. 1959; 横倉山 13. vii. 1963
中村が蛾類通信 No. 20 (1960) に大正町産 1♂を記録した。その後なかなか採れなかったが、横倉山でやっと採集することができた。本種はきわめて少ないようである。

Pseudalbara parvula Leech ヒメハイイロカギバ

物部村 30. viii~1. ix. 1954 (井上 1955a); 大正町 29. ix. 1957, 5. vi, 7. vii. 1958, 23. v. 1959; 梶が森 13. vii. 1958, 18. vi, 9, 16, 28. vii. 1961; 手箱山 10. vi, 10. viii. 1961; 本川村 21. vi. 1963

Tridrepana crocea Leech ウコンカギバ

大正町 19. vii, 4. ix, 3. xii. 1958, 5. viii. 1959; 梶が森 3. viii. 1958, 28. vii. 1960; 横倉山 29. viii. 1959, 18. vi. 1960, 28. iv, 13. vii. 1963; 須崎市 7. v. 1960; 石鎚山 13. x. 1961

Tridrepana unispina Watson ヒメウコンカギバ

大正町 25. xi. 1957, 14. v, 4. ix, 6. x. 1958 (井上 1960b)
中村が大正町北の川で採ったもので、すでに井上寛博士により *Tinea* (Vol. 5. No. 2, 1960) に記載された。四国では北の川が唯一の産地で、またウコンカギバと混生しているのも日本では他に例をみない。他の産地は大分県佐伯、対馬鹿兒、屋久島栗生などにすぎない。

Hypsomadius insignis insignis Butler アカウラカギバ

沖の島 10, 11. viii. 1951 (江崎・石原 1951); 須崎市 13, 23, 28. vi. 1958, 29. iv, 7. v, 18. vi, 18. ix. 1960; 大正町 4. vii, 23. ix. 1959; 横倉山 29. viii, 10. x. 1959; 石鎚山 13. x. 1960; 手箱山 10. viii. 1961; 東津野村 29. viii. 1962

Oreta purpurea Inoue インドカギバ

黒尊 15. vii. 1953, 14. viii. 1955, 大正町 26. v. 1954, 14. x. 1957, 9. ix, 8~11. xi. 1958, 7. vii. 1959 (井上 1961a); 中土佐町 11. vi. 1956; 大豊村 15. x. 1958; 大正町 8, 9. xi. 1958; 高知市 17. v. 1959; 北川村 31. x. 1959; 横倉山 1. viii. 1959, 18. vi. 1960

暖地のガで四国の南半には広く分布しているが未だ北部よりの採集例はないようである。

Psiloreta turpis Butler クロスジカギバ

梶が森 13. vii. 1958; 窪川町 19. xi. 1960
まれな種類ではないが採集例は少い。

Psiloreta pulchripes Butler アシベニカギバ

梶が森 3. viii. 1958; 大正町 5. viii, 4. ix, 6. x. 1958, 9. v, 9. vi. 1959; 横倉山 22. vii. 1959, 13. vii. 1963; 手箱山 29. viii. 1959, 10. viii. 1961; 須崎市 30. ix. 1959; 宿毛市 22. vii. 1960; 黒尊 27. ix. 1961; 山田町 30. ix. 1961; 面河 27. viii. 1962; 葉山村 18. v. 1963; 土佐山村 17. vii. 1963

Thyatiridae トガリバガ科

Lithocharis maxima Leech ナガトガリバ

成就社 27. vii. 1951, 27. vii. 1952 (石原ほか 1953); 梶が森 2. viii. 1957, 3. viii. 1958, 7. vi. 1959 (川島), 28. vii. 1960; 手箱山 29. viii. 1960; 東津野村 30. vi. 1962

Thyatira batis Linné モントガリバ

面河 vi, vii, viii (石原ほか 1953); 梶が森 18. viii. 1955, 13. vii, 3. viii. 1958; 大正町 27. ix. 1957, 17. iv, 14. vi. 1958, 9. v. 1959; 工石山 31. v. 1959 (川島); 横倉山 22. vii, 1, 22, 29. viii. 1959, 30. iv. 1960; 手箱山 29. viii. 1959, 10. vi. 1961; 大豊村

30. iv, 25. vi. 1960, 9. vii. 1961; 東津野村 30. vi, 29. vii. 1962 (別府・福永), 29. viii. 1962; 本川村 21. vi. 1963; 土佐山村 17. vii. 1963

Thyatira decorata kawamurae Matsumura

カワムラトガリバ

黒尊 29. iv. 1956 (岡田 1957c); 須崎市 20. iv. 1957, 5. iv. 1964; 大正町 17. iv. 1959
少い種のように他の採集例はない。

Macrothyatira flavida flavida Butler キマ

ダラトガリバ

土小屋 27. vii. 1935 (河本 1937); 面河 7. ix. 1951, 成就社 27. vii. 1952 (石原ほか 1953)

この記録以後採れていない。

Miothyatira aurorina Butler ヒメウスベント

ガリバ

面河 26. vi. 1951, 17. vi. 1952 (石原ほか 1953); 梶が森 2. viii. 1956, 30. vii. 1957, 28. viii. 1959; 高知市 7. v. 1958 (川島); 手箱山 10. vi. 1960; 面河 27. viii. 1962; 土佐山村 17. vii. 1963

Cymatochrocis dickmanni Graeser ウスベニ

アヤトガリバ

成就社 26. vi. 1951 (石原ほか 1953)

この記録以後採れていない。

Habrosyne pyritoides derasoides Butler アヤ

トガリバ

面河 v (石原ほか 1953); 須崎市 16. x. 1957, 29. viii, 30. ix. 1959, 7. v. 1960; 大正町 17. iv, 19. v, 8. x. 1958, 8. ix. 1959; 高知市 11. v. 1958 (川島); 物部村 2. x. 1958; 梶が森 28. viii. 1959; 手箱山 29. viii. 1959, 10. vi. 1961; 黒尊 29. ix. 1961; 東津野村 30. vi. 1962; 横倉山 25. v, 1, 18. vi. 1963

Tethea ampliata Butler オオバトガリバ

面河 vi, 成就社 vii (石原ほか 1953); 大正町 14. vii. 1958, 9. vi. 1959; 横倉山 27. vi. 1959; 手箱山 10. vi. 1961; 東津野村 29. vi. 1962; 本川村 21. vi. 1963

Tethea fluctuosa Hübner ヒトテントガリバ

面河 26. vi, 7. vii. 1951, 19. v. 1952 (石原ほか 1953)

この他の産地は知られていない。

Parapsestis argenteopicta Oberthür ギンモン
トガリバ

面河 vi, 成就社 vii (石原ほか 1953); 梶が森
13. vii. 1958, 9. vii. 1961; 横倉山 27. vi.
1959; 手箱山 27. vi. 1959 (川島), 10. vi.
1961; 鶴松森 4. vii. 1959; 大豊村 25. vi.
1960; 東津野村 30. vi. 1962; 本川村 21. vi.
1963

Parapsestis umbrosa Wileman ウスジロトガ
リバ

梶が森 28. vii. 1960, 9. vii. 1961; 手箱山
10. vi. 1961; 東津野村 30. vi. 1962

Saronaga consimilis Warren オオマエベニト
ガリバ

梶が森 18. viii. 1955; 大正町 9. vi, 10. vii,
6. ix. 1958; 工石山 31. v. 1959 (川島); 横
倉山 1, 22, 29. viii. 1959; 手箱山 29. viii.
1959; 大豊村 25. vi. 1960

Saronaga japonica Okano マエベニトガリバ
面河 15. viii. 1951, 17. vi. 1952 (石原ほか
1953)

この記録以後は採れていない。

Mimopsestis basalis Wileman ネグロトガリバ
面河 26. vi. 1951, 17. vi. 1952 (石原ほか
1953); 手箱山 10. viii. 1961; 東津野村 30.
vi. 1962

Betapsestis takeuchii Matsumura タケウチト
ガリバ

面河 26. vi. 1951, 17. vi. 1952 (石原ほか
1953); 横倉山 18. vi. 1960; 面河 27. viii.
1962

Achlya kuramana Matsumura クラマトガリバ
大正町 9. iii. 1959 (四国未記録)

春にだけ出現するがで、大正町で採集するこ
とができた。従来の産地は本州と九州。

Mesopsestis undosa Wileman ナミスジトガリ
バ

梶が森 28. viii. 1959, 28. vii. 1960; 横倉山
18. vi. 1960 (四国未記録)

従来関東以西の山地 (本州と九州) の分布が知

られており、四国からは未記録であったが、梶
が森と横倉山に分布することが確認された。

Callidulidae イカリモンガ科

Pterodecta felderi Bremer イカリモンガ

面河 v~ix, 成就社 vii, viii (石原ほか 1953);
本川村 5. viii. 1955; 高知市 30. x. 1955;
物部村 19. viii. 1959, 15. v. 1960; 横倉山
22. viii. 1959, 18. ix. 1962; 梶が森 28.
vii. 1960; 笹が峯 30. vii. 1960; 手箱山 10.
vi. 1961; 東津野村 30. vi. 1962

Callidula attenuata formosana Wileman ベニ
イカリモンガ

中土佐町 3. vi. 1951; 鶴松森? x. 1951; 清
水市 18. v. 1956, 4. viii. 1958, 14. vii.
1959, 20. v. 1960, 18, 19, v. 1963 (山下
1963)

河上が蛾類通信 No. 21 (1960) に載せたが、
最近山下 (1965) は、四国虫報 No. 11 で清水
市に分布していることを明らかにした。同市近
辺では、イカリモンガは見られず、すべて本種
であるという。

Bombycidae カイコガ科

Bombyx mandarina Moore クワゴ

面河 25. vii. 1951 (石原ほか 1953); 大正町
14. vii, 10. xi. 1957, 5. vi, 16. viii, 9. x,
3. xii. 1958; 大豊村 5. x. 1958, 25. vi.
1960, 8. vii. 1961; 横倉山 18. vi. 1960,
22. vi, 13. vii. 1963; 梶が森 28. vii.
1960, 16. vii. 1961; 山田町 30. ix. 1961;
東津野村 29. viii. 1962

Oberthüria falcigera Butler オオクワゴモドキ
面河 25. vii. 1951 (石原ほか 1953); 横倉山
29. viii. 1959; 手箱山 16. viii. 1960

比較的採れにくい種類である。

Andraca gracilis Butler カギバモドキ

面河 v, vi, vii, 成就社 vi (石原ほか 1953);
手箱山 27. vi. 1959, 12. viii. 1960, 10. vi.
1961; 横倉山 25. v. 1963; 面河 21. vii.
1963; 本川村 21. vi. 1963

脊梁山脈中でも、ことに石鎚山系に多い。

Eupterotidae オビガ科

Apha tychoona Butler オビガ

梶が森 18. viii. 1955, 3. viii. 1958; 須崎市 19. vii. 1957; 大正町 14. vi, 13. ix, 13. x. 1958, 12. vii. 1959; 物部村 2. x. 1958; 手箱山 29. viii. 1959; 横倉山 22, 29. viii. 1959; 笹が峯 30. vii. 1960; 東津野村 29. viii. 1962

Prismoticta hyalinata Butler スカシオビガ

皿が嶺 3. vi. 1952 (枝重 1952)
この後の採集記録をみない。

Lasiocampidae カレハガ科

Gastropacha populifolia Esper ホシカレハ

大正町 17. vii. 1958, 26. vii, 28. ix. 1959;
手箱山 18. viii. 1960

Gastropacha quercifolia cerridifolia

C. et R. Felder

カレハガ

中土佐町 ix. 1956; 大正町 vii, 14. x. 1957,
20. v, 4. vi. 1958; 高知市 31. viii. 1957,
9. vi. 1959, 9. vii. 1961, 29. v. 1962; 須
崎市 13. v, 9. vi, 22. ix. 1958; 梶が森
28. viii. 1959, 横倉山 29. viii. 1959; 越知
町 18. ix. 1962; 吾川村 24. vii. 1963; 本川
村 21. vi. 1963

Poesilicampa populi tamanukii Matsumura

ウスズミカレハ

須崎市 30. xii. 1959, 9. i. 1960, 5, 6, 7,
8. i. 1961, 8. i. 1964; 成就社 10~15. xi.
1961 (有田 1962); 春野村 8. i. 1962

Malacosoma neustria testacea Motschulsky

オビカレハ

高知市 vi. 1962

Dendrolimus spectabilis Butler マツカレハ

南国市 1~20. vii. 1952; 梶が森 23. vii.
1958 [川島], 7. vi. 1959 [川島], 28. vii.
1960; 大正町 16. viii, 30. x. 1958, 26. v,
4. vii. 1959; 手箱山 27. vi. 1959 [川島];
須崎市 9. v. 1959; 横倉山 1. viii. 1959,

13. vii. 1963; 高知市 21. v. 1960, 20.
viii. 1962; 東津野村 29. viii. 1962; 足摺岬
29. vii. 1962; 本川村 21. vi. 1963

Dendrolimus superans Butler ツガカレハ

室戸市 30. vii. 1960; 手箱山 23. viii. 1960

Dendrolimus undans flaveola Matsumura クヌギカレハ

成就社 27. vii. 1951, 面河 15. viii. 1951 (石
原ほか 1953); 大正町 14. x, 10. xi. 1957,
5. xi. 1958; 須崎市 x. 1958; 高知市 20. viii.
1959 [川島]; 北川村 31. x. 1959

Dendrolimus yamadai Nagano ヤマダカレハ

大正町 30. x, 5, 8, 9. xi. 1958, 10. xi.
1959

中村が蛾類通信 No. 20 (1960) に未記録種と
して図示記載した。以後他からの記録はなく現
在大正町が唯一の産地である。

Amurilla subpurpurea Butler スカシカレハ

成就社 27. vii. 1951, 面河 7. ix. 1951 (石
原ほか 1953); 手箱山 23. viii. 1960, 10. vi.
1961

Odonestis prun rufescens Kardakoff リンゴカレハ

面河 vi, vii, viii, 成就社 vii (石原ほか
1953); 大正町 1. vii. 1957, 22. ix. 1958,
1. vi. 1959; 梶が森 30. vii. 1957, 13. vii.
1959; 横倉山 27. vi, 1, 29. viii. 1959;
大豊村 25. vi. 1960, 8. viii. 1961; 手箱山
13, 20. viii. 1960; 東津野村 29. vi. 1962;
本川村 21. vi. 1963

Somadasya brevivenis Butler ギンモンカレハ

面河 vi, vii, viii, 成就社 vi (石原ほか 1953);
大正町 8. v. 1957; 手箱山 27. vi [川島],
29. viii. 1959, 13. viii. 1960, 10. vi.
1961; 横倉山 21. v. 1960; 東津野村 29. viii.
1962; 本川村 21. vi. 1963

Takanea miyakei Wileman ミヤケカレハ

土小屋 27. vii. 1935 (河本 1937); 面河 vii,
成就社 vii (石原ほか 1953); 手箱山 29. viii.
1959, 16. viii. 1960, 10. vi. 1961; 本川村
21. vi. 1963; 面河 21. vii. 1963; 東津野村
11. vii. 1964

Philudoria albomaculata Bremer タケカレハ

面河 viii, ix (石原ほか 1953); 中土佐町 ix. 1956; 大正町 1. vii, 14. ix. 1957, 25. iv, 5. viii. 1958, 5. v. 1959; 高知市 3, 10, 20. vi [川島], 15. ix. 1958, 17. vi. 1960; 東洋町 3. ix. 1958; 引田町 16. ix. 1959; 鶴松森 4. vii. 1959; 横倉山 27. vi, 1, 22, 29. viii. 1959, 11. vi, 18. ix. 1960; 手箱山 13, 23. viii. 1960; 大豊村 8. vii. 1961; 東津野村 29. vi. 1962

Philudoria potatoria Linné ヨシカレハ
成就社 27. vii. 1951 (石原ほか 1953); 梶が森 3. viii. 1958; 手箱山 29. viii. 1959; 東津野村 29. viii. 1962

Lymantriidae ドクガ科

Dasychira argentata Butler スギドクガ
佐川町 30. iv. 1960; 大豊村 1. v. 1960; 須崎市 7. v. 1960, 7. v. 1961; 横倉山 13. vii. 1963

Dasychira aurifera Scriba シタキドクガ
大正町 29. ix. 1957; 東津野村 30. vi. 1962
大正町と東津野村とで2頭を得たが、少ないもので、その後の記録はない。
自然公園天狗高原学術調査報告(1964)に東津野村産を四国未記録種として記載してある。

Dasychira eurydice Butler ブドウドクガ
面河村 14. viii. 1952 (石原ほか 1953); 梶が森 18. viii. 1955, 3. viii. 1958; 須崎市 18. vii. 1958; 横倉山 22. vii, 1, 22. viii. 1959; 大正町 15. vii, 6. xi. 1959; 手箱山 29. viii. 1959, 13. viii. 1960, 10. vi. 1961; 東津野村 29. vii. 1962 [別府・福永]

Dasychira locuples confusa Bremer マメドクガ
成就社 26. vii. 1952 (石原ほか 1953); 梶が森 18. viii. 1955, 28. vii. 1960; 大正町 4. ix. 1957, 6. ix. 1958, 1, 12. vi. 1959; 仁淀村 1. vi. 1958; 手箱山 27. vi. 1959 [川島]; 横倉山 27. vi, 22. viii. 1959; 鶴松森 4. vii. 1959; 大豊村 21. v, 25. vi. 1960; 本川村 21. vi. 1963

Dasychira lunulata Butler アカヒゲドクガ
物部村 30. viii~1. ix. 1954 (井上 1955a); 中土佐町 9. v. 1956; 大正町 9. iv, 1. ix. 1958; 梶が森 7. vi. 1958 [川島]; 横倉山 29. viii. 1959; 須崎市 31. iii, 5, 12. iv. 1960; 大豊村 30. iv. 1960

Dasychira nachiensis Marumo ナチキシタドクガ
高知市 4. viii. 1957; 横倉山 5. viii. 1961
従来高知市越前町で得た1♀が四国唯一のものであった。しかし横倉山について2頭目を得られた。

Dasychira pseudobietis Butler リンゴドクガ
面河 19. v. 1952 (石原ほか 1953); 須崎市 26. iv. 1956, 4, 5. v. 1957, 28. iii. 1959, 5. iv. 1960; 大正町 13. iii, 10, 25. iv. 1958; 梶が森 17. vi. 1959 [川島]; 大豊村 30. vi. 1960; 手箱山 10. vi. 1961

Orgyia thyellina Butler ヒメシロモンドクガ
面河 25. vii. 1951 (石原ほか 1953); 梶が森 31. vii. 1957, 16. vii. 1961; 大正町 5, 6. ix. 1958, 12. v, 9. vi. 1959; 鶴松森 4. vii. 1959; 横倉山 27. vi, 22. viii. 1959; 手箱山 10. vi. 1961; 大豊村 8. vii. 1961; 東津野村 29. vi, 29. viii. 1962; 土佐山村 17. vii. 1963

Laelia gigantea Butler スゲオオドクガ
大正町 27. ix. 1957, 7. vii, 8. x. 1958; 手箱山 vi. 1961
多いものではなく他に産地は知られていない。

Arctornis alba chichibense Matsumura ヒメシロドクガ
面河 28. vii. 1952 (石原ほか 1953); 手箱山 10. vi. 1961; 南国市 1~9. x. 1963; 本川村 21. vi. 1963

Arctornis kunatai Inoue スカシドクガ
手箱山 29. viii. 1959, 10. viii. 1961; 梶が森 9. vii. 1961; 面河 21. vii. 1963

Arctornis L-nigrum asahinai Inoue エルモンドクガ

- 梶が森 26. vii. 1952; 物部村 30. viii~1. ix. 1954 (井上 1955 a); 東津野村 30. vi, 29. viii. 1962; 面河 27. viii. 1962
- Numenes disparilis albofascia* Leech シロオビドクガ
面河 15. viii. 1951 (石原ほか 1953); 梶が森 28. viii. 1959; 横倉山 18, 27. vi, 1. viii. 1959, 18. ix. 1960; 手箱山 29. viii. 1959, 23, 27. viii. 1960; 東津野村 30. vi. 1962
横倉山には多い。
- Lymantria dispar postalba* Inoue マイマイガ
沖の島 10. viii. 1951 (江崎・石原 1951); 高知市 13. vii. 1956, 15. vi. 1959, 23. vi. 1959 (川島), 21, 26. vi. 1960, 18, 21. vi. 1961; 須崎市 20, 23. vi. 1958, 30. vi. 1959; 大豊村 25. vi. 1960, 8. vii. 1961; 安芸市 28. vi. 1960; 横倉山 13. vii. 1963
- Lymantria fumida fumida* Butler ハラアカマイマイ
面河 21. vii. 1963
面河溪には多いようで1963年7月21日に多数が得られた。
- Lymantria mathura aurora* Butler カシワマイマイ
横倉山 3. viii. 1958, 1. viii. 1959, 13. vii. 1963; 工石山 12. vii. 1959 (川島); 大正町 15. vii. 1959; 物部村 16. vii. 1959; 梶が森 28. viii. 1959; 手箱山 15. viii. 1960; 東津野村 29. viii. 1962; 高知市 13. vii. 1963; 土佐山村 17. vii. 1963; 吾川村 24. vii. 1963
- Lymantria minomonis* Matsumura ミノモマイマイ
横倉山 22. vii. 1951, 1. viii. 1959; 手箱山 29. viii. 1959; 面河 27. viii. 1962
井上ほか (1959 f) は四国では祖谷谷を挙げているが各地にもいることが確認された。
- Lymantria monacha* Linné ノンネマイマイ
面河 vii, viii, 高縄山 vii (石原ほか 1953); 梶が森 2. viii. 1956, 3. viii. 1958; 手箱山 29. viii. 1959, 12, 15. viii. 1960, 10. vi. 1961; 面河 21. vii. 1960; 大豊村 8. vii. 1961; 東津野村 29. vii. 1962 (別府・福永)
- Lymantria xyliana nobunaga* Nagano マエグロマイマイ
梶が森 26. vii. 1952 (井上 1955a); 黒尊 16~17. vii. 1953 (枝重・久松 1953); 大正町 1. vii. 1957, 15. vii. 1959; 須崎市 8. vii. 1959; 横倉山 22. vii, 1. viii. 1959, 5. viii. 1961, 13. vii. 1963; 高知市 10, 11. vii. 1964
四国からは井上 (1955) げんせい Vol. 4. Nos. 1/2 の記録が最初で梶が森の3ヶ所に基いたものである。日本においての分布はわずかに本州 (千葉県と岐阜県, 最近では奈良県一蛾類通信 No. 18 (1958)) と別亜種を九州 (宮崎県), 屋久島に産するにすぎず, 少ないものとされている。しかし少くとも四国南半, 特に高知市と横倉山では多産するようで最も普通の類に属する。
- Parocneria furva* Leech ウチジロマイマイ
面河 vii (石原ほか 1953); 梶が森 3. viii. 1958; 須崎市 10, 14, 16. vi. 1958, 23. xi. 1959; 高知市 29. viii. 1959, 17. vi, 18. ix. 1960, 24. viii. 1961; 手箱山 10. vi, 10. viii. 1961
- Topomesoides jonassii* Butler ニワトコドクガ
成就社 27. vii. 1948 (石原ほか 1953); 須崎市 14. vi. 1958; 大正町 24. vii, 21. ix. 1959; 引田町 16. ix. 1959; 横倉山 1. viii. 1959
- Pida nipponis* Butler クロモンドクガ
梶が森 24. vi. 1956; 大正町 5. vi, 4. ix. 1958; 横倉山 1. viii. 1959; 東津野村 29. vii. 1962 (別府・福永)
- Euproctis flava* Bremer ドクガ
須崎市 5. vii. 1958; 横倉山 22, 29. viii. 1959; 室戸市 3. vii. 1960; 笹が峯 30. vii. 1960; 足摺岬 14. vii. 1960; 手箱山 16. viii. 1960; 東津野村 29. viii. 1962; 吾川村 24. vii. 1962
- Euproctis piperita* Oberthür キドクガ
面河 17. vi. 1952 (石原ほか 1953); 本川村 5. viii. 1955; 手箱山 29. viii. 1959, 10. vi. 1961; 横倉山 11. vi. 1960; 東津野村 29. viii. 1962

Euproctis pseudoconspersa Strand チャドクガ
大正町 30. x. 1957, 6. ix, 13. x. 1958; 須
崎市 9. vii. 1958; 越知町 25. vii. 1959; 北
川村 31. x. 1959; 高知市 17. x. 1960; 土佐
山村 17. vii. 1963

Euproctis pulverea Leech ゴマフリドクガ
中土佐町 26. iv, 9. v. 1956; 須崎市 12.
v, 16. vi. 1956, 9. vii. 1958, 31. iii.
1960; 大正町 8. v. 1957, 16. iv, 6. ix,
8. x. 1958, 15. vii. 1959; 高知市 9. iv.
1958 [川島], 25. iv, 9. x. 1960; 大豊村
30. iv. 1960; 春野村 8. x. 1961

Euproctis silimis Fuessly モンシロドクガ
物部村 30. viii~1. ix. 1954 (井上 1955a);
大正町 8. vi, 2. ix. 1957, 19. vii, 13. x.
1958; 春野村 21. viii. 1958 [川島]; 須崎市
1. viii, 25. ix. 1959, 11. vi. 1961; 山田町
25. vi. 1960; 安芸市 28. viii. 1961; 高知市
25. v. 1962; 東津野村 29. viii. 1962

Notodontidae シャチホコガ科

Stauropinae ヒメシャチホコ亜科

Stauropus fagi persimilis Butler シャチホコ
ガ
面河 19. v, 17. vi. 1952 (石原ほか 1953);
中土佐町 24. v. 1956; 大正町 9. iv. 1959,
21. iv. 1959; 塩江町 16. viii. 1960 (豊島
1963); 手箱山 10. vi. 1961; 東津野村 30. vi.
1962

Stauropus basalis Moore ヒメシャチホコ
土小屋 27. vii. 1935 (河本 1937); 中土佐町
11. v, 6. vi. 1956; 大正町 10. ix. 1958,
21. iv, 23. v. 1959; 横倉山 27. vi. 1959;
鶴松森 4. vii. 1959; 手箱山 29. viii. 1959,
10. vi. 1961; 物部村 15. v. 1960; 高松市
22. v. 1960, 塩江町 3. ix. 1963 (豊島 19
63); 東津野村 29. vi. 1962; 本川村 21. vi.
1963

Platychnasmatinae ハネブサシャチホコ亜科

Platychnasma virgo Butler ハネブサシャチホコ

高縄山 14, 15. viii. 1953, 21. vii. 1954 (中
村 1956b)
四国南部ではまだ採れていない。

Notodontinae ウチキシヤチホコ亜科

Clostera anachoreta Fabricius ツマアカシャチ
ホコ

園分寺町 13. iv. 1957, 高松市 6. vii. 1958
(豊島 1963); 大正町 7. iv, 6. x. 1958; 須
崎市 17. ix. 1958; 高知市 24. v. 1959, 11.
vi, 19. vii. 1961, 9. vi. 1962; 梶が森 7.
vi. 1959 [川島], 29. iv. 1961

Clostera anastomosis tristis Staudinger セグ
ロシャチホコ

須崎市 6. vi. 1956; 大正町 14. vii, 8, 13.
x. 1958, 2. x. 1959; 横倉山 29. viii. 1959,
13. vii. 1963

中村が蛾類通信 No. 20 (1960) に四国未記録
として発表。その後少なからず採れているが四
国北部からの採集記録はない。

Gonoclostera timonides latipennis Butler ク
ワゴモドキシヤチホコ

成就社 27. vii. 1951, 松山市 7. ix. 1951,
面河 17. vi, 28. vii. 1952 (石原ほか 1953);
大正町 16. vi, 14. vii, 15. viii, 10. ix.
1958, 23. v. 1959; 鶴松森 4. vii. 1959; 横
倉山 1. viii. 1959, 11. vi. 1960; 大豊村
30. iv. 1960; 琴南村 6. v. 1960, 高松市
17. v. 1960 (豊島 1963); 手箱山 10. viii.
1961; 東津野村 29. viii. 1962; 本川村 21.
vi. 1963

Micromelaopha troglodyta Graeser ヒナシャ
チホコ

梶が森 26. vii. 1952, 物部村 30. viii~1. ix.
1954 (井上 1955a); 東祖谷村 (中村 1956b)
少いもので石鎚山系からはまだ採集されない。

Wilemanus bidentatus bidentatus Wileman
モンクロギンシャチホコ

松山市 7. vi. 1951, 23. viii. 1954 (中村 1956b);
大正町 10. vi. 1958, 26. v, 15. vi. 1959;
塩江町 22. vi. 1959 (豊島 1963); 横倉山 25.
v. 1963; 善川村 24. vii. 1963

Fentonia ocyptete Bremer ホソバシヤチホコ

成就社 vii (石原ほか 1953); 坂出市 12. viii. 1951, 塩江町 8. viii. 1958 (豊島 1963); 中土佐町 1. v. 1956; 須崎市 8, 12. v. 1956, 24. iv. 1960; 大正町 5. vi, 20. vii, 15. viii, 13. ix. 1958, 29. iv, 26. v. 1959; 手箱山 27. vi. 1959 [川島], 10. vi, 10. viii. 1961; 大豊村 8. viii. 1961; 東津野村 29. vi. 1962; 本川村 21. vi. 1963; 土佐山村 17. vii. 1963; 吾川村 24. vii. 1963

Ptilophora nohirae Matsumura クシヒゲシヤチホコ

成就社 10~15. xi. 1961 (有田 1962)
四国からはわずかに上記の記録だけであるが、成虫出現期が11~12月であるため案外見落されているものと思われる。

Ptilophora jezoensis Matsumura エゾクシヒゲシヤチホコ

成就社 10~15. xi. 1961, 面河 12~13. xi. 1961 (有田 1962)
これらの記録以外には採れていない。

Himeropteryx miraculosa Staudinger キエグリシヤチホコ

塩江町 23. x. 1956 (豊島 1963); 石鎚山 13. x. 1960; 仁淀村 6. x. 1963
採集例は少いが、出現期の季節的な関係とも思われ、食草のイタヤカエデも豊富だし今後各地でも採れるであろう。

Leucodonta bicoloria teneana Matsumura モンキシロシヤチホコ

石鎚山 8. vi. 1950, 31. v. 1953, 14. vi. 1953 (中村 1956 b); 面河 6. vi. 1964
今のところ他からは採れていないが、面河溪には多い。

Semidonta biloba Oberthür クヌギシヤチホコ

面河 vi, vii, 成就社 vii (石原ほか 1953); 塩江町 22. vi. 1959 (豊島 1963); 手箱山 27. vi. 1959 [川島], 10. vi. 1961; 横倉山 1. viii. 1959, 11. vi. 1960; 大豊村 25. vi. 1960; 東津野村 17. vii. 1962; 本川村 21. vi. 1963

Allodonta leucodera Staudinger ツマジロシヤチホコ

面河 vi, vii, viii (石原ほか 1953); 中土佐町 1, 24. v. 1956; 大正町 17. iv, 14. v, 30. vi, 15. viii, 22. ix. 1958; 須崎市 26. iv. 1957; 高知市 24. v. 1959; 横倉山 27. vi, 1, 29. viii. 1959, 18. vi. 1960, 28. iv. 1963; 塩江町 17. vi. 1960, 3. ix. 1961 (豊島 1963); 大豊村 25. vi. 1960; 手箱山 20. viii. 1960; 東津野村 29. viii. 1962; 土佐山村 17. vii. 1963; 吾川村 24. vii. 1963

Epinotodonta fumosa Matsumura ウスグロシヤチホコ

東祖谷村 (中村 1956 b); 塩江町 27. viii. 1958 (豊島 1963); 梶が森 28. viii. 1959
採集例は少い。

Takadonta takamukui Matsumura タカムクシヤチホコ

面河 15. viii. 1951, 17. ix. 1952, 成就社 26. vii. 1952 (中村 1956 b); 高松市 16. vi. 1960, 塩江町 3. ix. 1961 (豊島 1963)
四国南部の記録はない。

Epodonta lineata Oberthür ヤスジシヤチホコ

面河 25. vii. 1951, 成就社 27. vii. 1951, 松山市 4. viii. 1951 (石原ほか 1953); 高松市 17. v. 1960 (豊島 1963); 須崎市 23. ix. 1960; 面河 27. viii. 1962

Suzukia cinerea Butler スズキシヤチホコ

松山市 29. ix. 1951, 面河 19. v. 1952, 皿が嶺 31. v, 14. vi, 4. vii. 1953 (中村 1956 b); 梶が森 26. vii. 1952, 物部村 30. viii. ~1. ix. 1954 (井上 1955 a); 中土佐町 24. v, ix. 1956; 塩江町 2. v. 1959 (豊島 1963); 大正町 26. v, 28. ix. 1959; 横倉山 22. viii. 1959, 11. vi. 1960; 梶が森 28. viii. 1959; 手箱山 10. viii. 1961; 東津野村 30. vi. 1962

Drymonia japonica Wileman コトビモンシヤチホコ

成就社 27. vii. 1951, 松山市 31. viii. 1951 (石原ほか 1953); 塩江町 7. viii. 1956, 23. vi. 1959 (豊島 1963); 梶が森 13. vii. 1958; 手箱山 29. viii. 1959, 13, 24. viii. 1960,

10. vi. 1961; 高知市 21. v. 1960; 大豊村 25. vi. 1960; 東津野村 29. vii. 1962 (別府・福永)

Naganoea manleyi Leech オオトビモンシャチ
ホコ

成就社 18. x. 1952, 松山市 x, xi (石原ほか 1953); 久万町 12. xi. 1958 (矢野 1961); 梶が森 7. vi. 1959 (川島); 手箱山 9. x. 1959; 大正町 24. xi. 1959; 須崎市 23. xi. 1959; 塩江町 23. x. 1960 (豊島 1963); 高知市 20. xi. 1962

Epizaranga permagna Butler アオバシャチ
ホコ

坂出市 21. viii. 1951, 塩江町 3. ix. 1961 (豊島 1963); 松山市 27, 28. ix. 1951, 8. ix. 1953, 成就社 31. x. 1953, 面河 2. v. 1954 (中村 1956 b); 須崎市 2. x. 1957; 大正町 17. iv. 1958; 梶が森 7. vi. 1959 (川島); 手箱山 14. vi. 1960; 佐川町 30. iv. 1960

Notodonta stigmatica Grüenberg トビスジシャ
チホコ

梶が森 18. viii. 1955, 28. viii. 1959; 東祖谷村 (中村 1956 b); 面河 27. viii. 1962

Mimodonta albicosta Matsumura マエジロシ
ャチホコ

成就社 27. vii. 1951, 高縄山 21. vii. 1954 (中村 1956 b); 梶が森 26. vii. 1952 (井上 1955 a)

Peridea graeseri Staudinger インダシャチホコ
面河 15. viii. 1951 (石原ほか 1953); 手箱山 23. viii. 1960

少ないものでわずかに上記の採集記録をみるにすぎない。

Peridea aliena Staudinger ニトベシャチホコ

梶が森 26. vii. 1952 (井上 1955 a); 梶が森 2. viii. 1956, 30. vii. 1957; 大正町 12. v. 1958, 1. ix. 1959; 横倉山 1. viii. 1959; 塩江町 24. vi. 1959, 3. ix. 1961 (豊島 1963); 大豊村 4. vii. 1961; 手箱山 10. viii. 1961; 東津野村 30. vi. 1962

Urodonta arcuata Alphéraky ユミモンシャチ
ホコ

面河 18. v, 1. vi. 1953 (中村 1956 b)

その後の採集記録はない。

Peridea basilinea Wiléman ヨシノシャチホコ
(中村 1956 b)

その後の採集記録はない。

Peridea gigantea Butler ナカキシヤチホコ

面河 26. vi. 1951, 成就社 27. vii. 1951, 高縄山 27. vii. 1954 (中村 1956 b); 梶が森 26. vii. 1952, 松山市 10. ix. 1953 (井上 1955 a); 大正町 30. vii, 27. ix. 1957, 14.

v, 12. vi. 1958; 手箱山 27. vi. 1959 (川島), 29. viii. 1959, 13, 16. viii. 1960; 鶴松森 4. vii. 1959; 横倉山 18. vi. 1960; 須崎市 10. x. 1960; 東津野村 29. viii. 1962; 本川村 21. vi. 1963

Peridea moltrechti Oberthür マルモンシャチ
ホコ

成就社 27. vii. 1951, 26. vii. 1952 (石原ほか 1953); 手箱山 27. vi. 1959 (川島), 15. viii. 1960, 10. vi. 1961; 琴南村 20. ix. 1959 (豊島 1963); 大豊村 8. vii. 1961; 東津野村 30. vi. 1962

Peridea monetaria Oberthür ルリモンシャチ
ホコ

面河 vii, 成就社 vii (石原ほか 1953); 国分寺町 26. v. 1950, 塩江町 15. vii. 1960, 琴南村 13. ix. 1960 (豊島 1963); 梶が森 2. viii. 1956, 28. viii. 1959; 大正町 27. x. 1957, 16. iv, 14. v, 12. vi, 10. ix. 1958; 横倉山 29. viii. 1959; 大豊村 9. viii. 1961; 手箱山 10. viii. 1961; 高知市 17. ix. 1961; 本川村 21. vi. 1963

Peridea trachitso Oberthür シノノメシャチ
ホコ

国分寺町 15. viii. 1955 (豊島 1963); 手箱山 29. viii. 1959; 東津野村 10. vii. 1962

Urodonta viridimixta Bremer シロテンシャ
チホコ

成就社 27. vii. 1951 (石原ほか 1953); 手箱山 16. viii. 1960, 10. vi. 1961; 東津野村 30.

- vi. 1962; 本川村 21. vi. 1963
- Hiradonta takaonis* Matsumura タカオシヤチ
ホコ
面河 25. vii. 1951, 17. vi. 1952 (中村 1956 b);
塩江町 10. vi. 1956, 8. viii. 1958 (豊島
1963); 吾川村 29. vi. 1959; 大豊村 25. vi.
1960; 手箱山 12. viii. 1960; 横倉山 18. vi.
1960; 東津野村 30. vi, 29. viii. 1962
- Shaka atrovittatus* Bremer クビワシヤチホコ
面河 vi, vii, 成就社 vii (石原ほか 1953);
梶が森 18. viii. 1957, 3. viii. 1958, 28. vii.
1960; 大正町 17. ix. 1957, 20. v, 20. vii.
1958; 塩江町 8. viii. 1958, 30. vii. 1960
(豊島 1963); 高知市 23. viii. 1958 [川島];
横倉山 27. vi, 1, 22. viii. 1959; 手箱山
29. viii. 1959, 16. viii. 1960; 大豊村 8.
vii. 1961; 東津野村 29. vi. 1962; 吾川村
24. vii. 1963
- Neopheosia fasciata japonica* Okano ヘリス
ジシヤチホコ
梶が森 30. vii. 1951 (中村 1956 b); 梶が森
26. vii. 1952 (井上 1955a)
四国からはこの 1 か所だけである。
- Lophocosma artoplaga* Staudinger クロスジシ
ヤチホコ
高縄山 (中村 1956 b); 塩江町 30. v. 1959
(豊島 1963); 本川村 21. vi. 1963
- Togepteryx velutina* Oberthür タテスジシヤ
チホコ
面河 15. viii. 1951 (石原ほか 1953); 物部村
30. viii~1. ix. 1954 (井上 1955 a); 横倉山
1. viii. 1959, 18. vi. 1960; 梶が森 28. viii.
1959; 手箱山 10. viii. 1961; 面河 27. viii.
1962; 東津野村 29. viii. 1962
- Cnethodonta grisescens* Staudinger シロシヤ
チホコ
面河, 成就社 vii~ix (石原ほか 1953); 塩江
町 7. viii. 1956, 27. viii. 1958 (豊島 1963);
大正町 14. vii, 6. ix. 1958, 20. iv. 1959;
鶴松森 4. vii. 1959; 横倉山 1, 22. viii.
1959; 梶が森 28. vii. 1960; 手箱山 10. vi.
1961; 東津野村 30. vi. 1962; 土佐山村 17.
vii. 1963
- Desmeocraera cyanea* Leech アオシヤチホコ
面河 17. vi, 14. vii. 1952 (石原ほか 1953);
中土佐町 1. v. 1956; 須崎市 12. v. 1956,
24, 28. iii. 1959, 31. iii, 5. iv. 1960; 大
正町 7. iv, 20. v, 21. vi, 16. viii, 1. ix.
1958, 6. iii, 15. vii. 1959; 高知市 9. iv.
1958 [川島], 17. vi. 1960, 14. v. 1961; 塩
江町 27. viii. 1958, 琴南村 12. xi. 1960 (豊
島 1963); 横倉山 1. viii. 1959; 梶が森 2.
v. 1959 [川島], 28. vii. 1960; 手箱山 10.
vi. 1961
- Desmeocraera nachiensis* Marumo ナチアオシ
ヤチホコ
中土佐町 10. vii. 1956
きわめて少くこの記録以外の産地は不明。
- Desmeocraera pryeri* Leech スギタニアオシ
ヤチホコ
塩江町 17. vi. 1960 (豊島 1963)
この採集記録があるにすぎない。
- Desmeocraera punctatella* Motschulsky ブナ
アオシヤチホコ
梶が森 7. vi. 1959 [川島]; 手箱山 10. vi.
1961
脊梁山脈には食草のブナは豊富であるが, 採集
例は少い。
- Desmeocraera viridipicta himiko* Nakamura
オオアオシヤチホコ
高縄山 21. vii. 1954 (中村 1956 a); 塩江町
27. viii. 1958, 22. vi. 1959 (豊島 1963); 大
正町 6. ix. 1958; 大豊村 30. iv. 1960; 手箱
山 10. vi. 1961
- Hupodonta pulcherrima corticalis* Butler カ
バイロモクメシヤチホコ
面河 15. viii. 1951 (石原ほか 1953); 大正町
1. vii. 1957; 手箱山 22. viii. 1960, 10. viii.
1961; 大豊村 8. vii. 1961; 梶が森 16. vii.
1961; 東津野村 30. vi, 10. vii. 1962
- Ramesa tosta* Walker カバイロシヤチホコ
鶴松森 4. vii. 1959

- 蛾類通信 No. 19 (1960) に河上が未記録種として報告したものであるが、その後どこでも採れていない。
- Pydna plumosa* Leech トリゲキシヤチホコ
石鎚山 10. vii. 1930 (中村 1956 b)
少ないものようでこれ以外採れていない。
- Pydna straminea* Moore キシヤチホコ
成就社 27. vii. 1951, 面河 19. v. 1952 (石原ほか 1953); 国分寺町 27. v, 1. vi. 1957, 塩江町 27. viii. 1958 (豊島 1963); 大正町 26. v. 1958, 20. iv. 1959; 須崎市 27. v. 1958; 手箱山 27. vi. 1959 (川島); 東津野村 30. vi. 1962; 横倉山 25. v. 1963
- Pydna pallida* Butler ウスキシヤチホコ
大正町 8. v. 1957, 7. iv. 1958; 高知市 2, 11. v. 1958 (川島); 塩江町 22. vi. 1959 (豊島 1963); 東津野村 30. vi, 29. viii. 1962; 本川村 21. vi. 1963; 土佐山村 17. vii. 1963
- Rosama cinnamomea* Leech ギンボンシヤチホコ
高縄山 21. vii. 1954 (中村 1956 b); 中土佐町 6. vi. 1956, 30. v. 1961; 大正町 20. v. 1958, 4. vi. 1959; 横倉山 27. vi. 1959, 18. vi. 1960, 13. vii. 1963; 室戸市 2. vii. 1960; 大豊村 8. vii. 1961; 東津野村 29. vii. 1962 (別府・福永); 葉山村 18. v. 1963
- Rosama ornata* Oberthür トビギンボンシヤチホコ
中土佐町 11. vi. 1956; 大正町 4. ix. 1957, 17. v, 9. vi. 1959; 須崎市 15. vi. 1958; 横倉山 29. viii. 1959; 塩江町 22. viii. 1959, 国分寺町 24. iv. 1960 (豊島 1963); 大豊村 8, 9. vii. 1961; 東津野村 29. vi. 1962; 土佐山村 17. vii. 1963
- Spatalia dives dives* Oberthür ギンモンシヤチホコ
面河 25. vii. 1951 (石原ほか 1953); 塩江町 22. viii. 1959 (豊島 1963); 横倉山 18. vi. 1960; 手箱山 20. viii. 1960
- Spatalia doerriesi doerriesi* Graeser ウスイロギンモンシヤチホコ
中土佐町 6. vi. 1956; 大正町 5. viii, 6. ix. 1958, 9. vi, 4. vii. 1959; 塩江町 27. viii. 1958, 22. vi. 1959, 琴南村 1. viii. 1959 (豊島 1963); 工石山 31. v. 1959 (川島); 梶が森 23. viii. 1959; 鶴松森 4. vii. 1959; 手箱山 29. viii. 1959, 15. viii. 1960; 大豊村 25. vi. 1960; 須崎市 11. vi. 1961; 面河 21. vii. 1963; 高知市 13. vii. 1963
- Spatalia jezoensis* Wileman et South エゾギンモンシヤチホコ
成就社 26. vii. 1952 (石原ほか 1953); 手箱山 29. viii. 1959, 16. viii. 1960; 東津野村 30. vi. 1962; 本川村 21. vi. 1963; 面河 6. vi. 1964
- Schachia circumscripta* Butler ニツコウシヤチホコ
面河, 成就社 vii~viii (石原ほか 1953); 梶が森 13. vii. 1958, 23. viii. 1959, 28. vii. 1960, 18. vi, 9, 16. vii. 1961; 手箱山 10. vi. 1961; 東津野村 29. viii. 1962; 本川村 21. vi. 1963
- Hagapteryx admirabilis* Staudinger ハガタシヤチホコ
高縄山 14. viii. 1953 (中村 1956 b); 塩江町 27. viii. 1958 (豊島 1963); 大正町 6. ix. 1958
四国南部には非常に少く、わずかに大正町で1頭得ただけである。
- Lophopteryx jezoensis* Matsumura エグリシヤチホコ
面河 vi~viii (石原ほか 1953)
他では採れていない。
- Lophopteryx hoegei* Graeser クロエグリシヤチホコ
面河 8. v. 1954 (井上 1958 d); 大正町 12. vi. 1958, 6. iv. 1960; 梶が森 7. vi. 1959 (川島); 塩江町 22. vi. 1959 (豊島 1963); 横倉山 29. viii. 1959, 25. v. 1963; 手箱山 10. vi. 1960; 東津野村 29. viii. 1962

Lophopteryx kuwayamae Matsumura クワヤマ
マエグリシャチホコ

鶴松森 4. vii. 1959; 手箱山 12. vii. 1960
鶴松森の記録は河上が蛾類通信 No. 19 (1960)
に載せたもので、その後手箱山でも採ることが
できた。

Lophopteryx longipennis Inoue ナガエグリシ
ャチホコ

面河 8. v. 1954 (井上 1955 b); 手箱山 27.
vi. 1959 (川島), 12. viii. 1960
比較的まれでこれらの記録のみである。

Fusapteryx ladislai Oberthür シロスジエグリ
シャチホコ

面河 vi, vii, 成就社 vii (石原ほか 1953); 塩
江町 27. viii. 1958 (豊島 1963); 手箱山 27.
vi (川島), 7. vi. 1959, 16. viii. 1960, 10.
vi. 1961

Lophontesia pryeri Butler プライヤエグリシ
ャチホコ

面河 vi, viii (石原ほか 1953); 塩江町 10.
vi. 1956, 27. viii. 1958 (豊島 1963); 梶が森
28. viii. 1959; 横倉山 27. vi, 1. viii. 19
59; 大豊村 9. vii. 1961; 東津野村 29. viii.
1962

Uropyia meticulodina Oberthür ムラサキシ
ャチホコ

物部村 30. viii~1. ix. 1954 (井上 1955 a);
梶が森 18. viii. 1955; 大正町 17. iv, 16.
vi, 4. ix. 1958, 26. v. 1959; 塩江町 8. viii.
1958, 30. vii. 1960 (豊島 1963)

Pterostoma sinica Moore オオエグリシャチホ
コ

国分寺町 15. viii. 1952 (豊島 1963); 中土佐
町 24. v. 1956; 大正町 1. vii. 1957, 17. iv,
22. ix. 1958; 梶が森 7. vi. 1958 (川島),
7. vi. 1959 (川島); 塩江町 27. viii. 1958
(豊島 1963); 手箱山 29. viii. 1958; 馬路村
19. ix. 1958; 横倉山 27. vi, 1. viii. 1959;
大豊村 8, 9. vii. 1961; 吾川村 24. vii. 1963

Pseudofentonia variegata japonensis Tams
ホンバネグロシャチホコ

中土佐町 1. v. 1956; 須崎市 26. iv, 5. v.
1957, 1. viii. 1959; 大正町 15. vii. 1959;
梶が森 28. viii. 1959; 高知市 17. v. 1960;
土佐山村 17. vii. 1963; 吾川村 24. vii. 1963

Pseudofentonia delia Leech フタジマネグロシ
ャチホコ

面河 vi, vii, viii, 成就社 vii (石原ほか 1953);
梶が森 2. viii. 1956, 13. vii. 1958, 9. vii.
1961; 塩江町 22. viii. 1959, 30. vii. 1960
(豊島 1963); 大豊村 25. vi. 1960, 8. vii.
1961; 手箱山 20. viii. 1960, 10. vi. 1961;
横倉山 1. vi. 1963; 本川村 21. vii. 1963

Pseudofentonia nihonica Wileman オオネグロ
シャチホコ

面河 17. vi. 1952, 1. vi, 21. viii, 5. ix.
1953 (中村 1956b); 梶が森 26. vii. 1952;
窪川町 14. v. 1955 (井上 1955 a); 横倉山
1. viii. 1959; 手箱山 27. vi (川島), 29.
viii, 1959, 13. viii. 1960, 10. vi. 1961; 大
豊村 25. vi. 1960; 東津野村 30. vi. 1962;
本川村 21. vii. 1963; 面河 21. vii. 1963

Phalera flavescens Bremer et Grey モンクロ
シャチホコ

国分寺町 19. viii. 1952 (豊島 1963); 大正町
14. vii. 1958, 5. viii. 1959; 市場町 22. viii.
1958; 高松市 5. ix. 1959 (豊島 1963); 梶が
森 28. vii. 1960, 9. vii. 1961; 琴南村 16.
viii. 1960 (豊島 1963); 横倉山 5. viii. 19
61; 東津野村 29. vi. 1962; 本川村 21. vi.
1963; 土佐山村 17. vii. 1963; 吾川村 24.
vii. 1963

Phalera assimilis Bremer et Grey ツマキシ
ャチホコ

須崎市 2. vi, 14. vii. 1956, 7. v, 1. vi.
1957; 大正町 1. vii. 1957, 7. ix. 1959; 高
知市 23. viii. 1958 (川島), 17. vi. 1960

Phalera fuscescens Butler ムクツマキシ
ャチホコ

松山市 16. viii. 1948 (石原・宮武 1951); 国
分寺町 15. viii. 1961; 吾川村 24. vii. 1963

Mesophalera sigmata Butler クロシタ
シャチホコ

塩江町 4. vii. 1951, 30. vii. 1960 (豊島 1963); 梶が森 26. vii. 1952 (井上 1955 a); 新宮村 1954 (中村 1956 b); 須崎市 1. vi. 1957; 高知市 2. vi. 1957 [川島]; 大正町 7. ix. 1959; 横倉山 1. viii. 1959; 大豊村 25. vi. 1960, 8. vii. 1961; 手箱山 23. viii. 1960; 東津野村 29. vi. 1962

Microphalera grisea Butler ハイイロシャチ
ホコ

面河 26. vi. 1951, 11. v. 1952 (石原ほか 1953); 塩江町 27. viii. 1958, 3. ix. 1961 (豊島 1963); 手箱山 29. viii. 1959

Nadata cristata Butler セダカシャチホコ

黒尊 16. vii. 1953, 新宮村 24. viii. 1954 (中村 1956 b); 中土佐町 24. v. 6. vi. 1956; 須崎市 29. v. 1956; 大正町 14. v. 1957, 1. vii. 1958; 手箱山 27. vi. 1959 [川島]; 塩江町 22. viii. 1959 (豊島 1963); 東津野村 29. vi. 1962; 吾川村 24. vii. 1963

Nadata splendida Oberthür アオセダカシャチ
ホコ

塩江町 2. viii. 1950, 22. viii. 1959 (豊島 1963); 面河 27. vi. 28. vii. 1952 (石原ほか 1953); 大正町 1. vii. 1957, 14. v. 1958; 梶が森 13. vii. 1958, 7. vi. 1959 [川島]; 手箱山 23. viii. 1960, 10. vi. 1961

Gangaridopsis citrina Wileman アカシャチ
ホコ

面河 26. vi. 25. vii. 1951 (石原ほか 1953); 手箱山 10. viii. 1961; 東津野村 30. vi. 1962
まれな種で面河で採れて以来久しく見つからなかったが、やっと手箱山と東津野村天狗高原で得られた。

Tarsolepis japonica Wileman et South ギン
モンズズメモドキ

面河 25. vii. 1951, 28. vii. 14. viii. 1952 (石原ほか 1953); 塩江町 30. vii. 1953 (豊島 1963); 大正町 17. vii. 1958, 4. vi. 1959; 梶が森 1. viii. 1958 [川島], 23. viii. 1959; 鶴松森 4. vii. 1959; 横倉山 22. vii. 1. viii. 1959; 東津野村 19. vii. 1962; 土佐山村 17. vii. 1963

Hybocampa umbrosa Staudinger ギンシャチ
ホコ

成就社 18. x. 1952 (石原ほか 1953); 大正町 12. vi. 1958, 9. v. 4. vii. 1959; 工石山 31. v. 1959 [川島]; 塩江町 17. vi. 1960 (豊島 1963); 須崎市 7, 14. v. 1960, 20. viii. 1962; 東津野村 30. vi. 1962; 横倉山 25. v. 1. vi. 1963; 吾川村 24. vii. 1963

Harpyia lanigera Butler ナカグロモクメ

梶が森 18. viii. 1955, 28. vii. 1960; 塩江町 15. viii. 1958; 丸亀市 8. v. 1960 (豊島 1963); 手箱山 16. viii. 1960

Cerura tattakana Matsumura タツタカモクメ
シャチホコ

面河 26. vi. 1951 (石原ほか 1953); 手箱山 27. vi. 1959 [川島]; 面河 27. viii. 1962, 6. vi. 1964; 東津野村 29. viii. 1962
四国からは面河 (石原ほか 1953) により最初に記載された。最近東津野村天狗高原でも本種が採れた。日本では産地が非常に局所的で数か所にすぎない (本州一三重県欠川峠, 九州一福岡県彦山など)。面河には比較的多く、手箱山 [川島] でも採れており、脊梁山脈のうち石鎚山系の各谷川には広く分布しているものと推定される。

Noctuidae ヤガ科

Pantheinae ウスベリケンモン亜科

Trisuloides sericea Butler ホリシャケンモン

梶が森 26. vii. 1952 (井上 1955 a); 飯山町 29. ii. 1956 (杉 1958 a); 須崎市 15. vi. 1958, 18. ix. 1960, 11. vi. 7. x. 1961; 大正町 6. x. 1958, 28. ix. 1959; 高知市 8. vii. 1961

Anacronicta caliginea Butler コウスベリケン
モン

大正町 3. ix. 1958, 29. iv. 1959; 横倉山 29. viii. 1959, 18. vi. 1960; 手箱山 10. vi. 1961; 大豊村 8. vii. 1961; 東津野村 30. vi. 1962

Anacronicta nitida Butler ウスベリケンモン

- 成就社 vii (石原ほか 1953); 工石山 31. v. 1959 [川島]; 梶が森 7. vi. 1959 [川島], 28. vii. 1960; 手箱山 12, 16. viii. 1960
- Anacroncta plumbea* Büttler ナマリケンモン
成就社 10. vii. 1954 (緒方 1957); 東津野村 11. vii. 1964
石鎚山成就社の 1 ♀ が従来の記録であったが、東津野村天狗高原で採ることができた。燈火に飛来したもの。
- Colocasia mus* Oberthür ネグロケンモン
面河 vii, 成就社 vii (石原ほか 1953); 梶が森 26. vii. 1952 (井上 1955 a); 梶が森 28. vii. 1960, 16. vii. 1961; 面河 21. vii. 1963
- Panthea coenobita idae* Bryk カラフトゴマケンモン
面河 v, vi, vii, 成就社 v, vi, vii (石原ほか 1955 a); 手箱山 25. viii. 1960, 10. vi. 1961; 面河 27. viii. 1962, 21. vii. 1963
- Trichosea champa* Moore キバラケンモン
梶が森 26. vii. 1952, 物部村 30. viii~1. ix. 1954 (井上 1955 a); 久万町 11. xi, 18. xii. 1958 (矢野 1961); 手箱山 29. viii. 1959; 横倉山 1, 22. viii. 1959; 窟川町 19. xi. 1960; 東津野村 30. vi. 1962
- Apatelinae** ケンモンヤガ亜科
- Belciana virens* Butler アオケンモン
成就社 30. vii. 1948, 2. viii. 1952 (石原ほか 1953); 手箱山 10. vi. 1961; 東津野村 30. vi. 1962, 11. vii. 1964
- Canna malachitis* Oberthür ニッコウアオモン
面河 21. viii. 1953 (石原ほか 1954); 工石山 31. v. 1959 [川島]; 梶が森 28. viii. 1959; 手箱山 vii. 1961; 横倉山 25. v. 1963
- Canna sugitanii* Nagano スギタニアオモン
土小屋 27. vii. 1935 (河本 1937) (石原ほか 1953); 梶が森 28. viii. 1959, 28. vii. 1960, 16. vii. 1961; 東津野村 30. vi. 1962
- Moma alpium murrhina* Graeser ゴマケンモン
面河 vi, 成就社 vi (石原ほか 1953); 中土佐町 24. v, 10. vi. 1956; 須崎市 1. vi. 1957, 29. v. 1959; 大正町 26. v, 5. viii. 1958; 横倉山 18. vi. 1960, 22. vi. 1963; 手箱山 10. vi. 1961; 東津野村 30. vi. 1962
- Moma fulvicollis* De Lattin キクビゴマケンモン
手箱山 10. vi. 1961; 横倉山 25. v, 1. vi. 1963; 面河 6. vi. 1964 (四国未記録)
ゴマケンモンが多いのに比べ本種はきわめて少く、5, 6月に採れた。四国からはこれらが最初の記録である。
- Daseochaeta viridis* Leech ミドリケンモン
成就社 19. x. 1952 (石原ほか 1953); 須崎市 18. xi. 1957, 24. xi. 1959; 大正町 9, 11. xi. 1958; 石鎚山 13. x. 1961
- Harrisimemna marmorata* Hampson スギタニゴマケンモン
成就社 26. vii. 1952 (石原ほか 1953); 梶が森 31. vii. 1957; 手箱山 29. viii. 1959, 10. vi. 1961; 横倉山 18. vi. 1960
脊梁山脈に、おもにいるものとされていたが、横倉山のようにかなり南の方でも得られた。
- Gerbathodes ypsilcn* Butler ヒトテンケンモン
面河 1, 14. vi. 1953 (緒方 1957); 大正町 20. v. 1958; 面河 27. viii. 1962
- Thalatha sinens* Walker ウスイロケンモン
手箱山 29. viii. 1958 (四国未記録)
四国から最初の記録である。本州の低地で 5, 6, 7月に採れるようであるが、手箱山では 8月下旬に採れた。他に産地をみない。
- Craniophora fasciata* Moore シマケンモン
松山市 27. v. 1952, 11. ix. 1953 (緒方 1957); 中土佐町 26. iv. 1956; 高知市 3. vi. 1958 [川島]; 須崎市 30. iii. 1960; 室戸市 13. v. 1961
- Craniophora praeclara* Graeser ニッコウケンモン
面河 vii, 成就社 vi, vii (石原ほか 1953); 梶が森 13. vii. 1958, 28. viii. 1959, 28. vii. 1960, 9, 16. vii. 1961; 手箱山 29. viii. 1959, 15. viii. 1960; 東津野村 30. vi. 1962

Apatele albistigma Hampson シロモンケンモン

横倉山 29. viii. 1959; 山田町 25. vi. 1960
(四国未記録)

横倉山では8月に採れた。(燈火に飛来)

Apatele alni Linné ハンノケンモン

成就社 12. vi. 1961 (岡田 1961); 手箱山 10.
vi. 1961

石鎚山系のみで他には知られていない。燈火に
飛来した。

Apatele digna Butler クビグロケンモン

大正町 20. iii. 1960; 梶が森 28. viii. 1959
すでに中村が蛾類通信 No. 20 (1960) に載せ
たものであるが、その後採れない。

Apatele consanguis Butler アサケンモン

大正町 17. ix. 1957; 東津野村 29. viii. 1962

Apatele hercules Felder シロシタケンモン

横倉山 29. viii. 1959

すでに蛾類通信 No. 19 (1960) に河上が載せ
たものである。その後採集されない。

Apatele jankowskii Oberthür クロフケンモン

面河 7. ix. 1951 (石原ほか 1953); 手箱山 10.
vi. 1961; 東津野村 30. vi. 1962

Apatele leucocuspis Butler オオホソバケンモン

馬路村 15. viii. 1958; 高知市 6. ix. 1958;
梶が森 28. viii. 1959; 本川村 21. vi. 1963
(四国未記録)

四国南部に広く分布しているものと思われる。

Apatele major Bremer オオケンモン

横倉山 18. vi. 1960; 手箱山 23. viii. 1960,
10. viii. 1961; 面河 21. vii. 1963

Apatele pulverosa Hampson シロハラケンモン

大正町 15. ix. 1957, 6. x. 1958, iv. 1959;
須崎市 4. x. 1957

大正産については、中村が蛾類通信 No. 20
(1960) に載せた。その後須崎でも採れた。

Apatele rumicis oriens Strand ナシケンモン

須崎市 10. vi. 1956, 16. vi. 1958, 21, 27,

28, 30. iii. 1960; 大正町 27. ix, 14. x. 1957,
12. vi. 1958, 20. iii. 1960; 高知市 31. iii,
25. iv. 1958 (川島); 梶が森 13. vii. 1958,
9. vii. 1961; 横倉山 18. vi. 1960; 安芸市
5. iv. 1961; 大豊村 8. vii. 1961; 石鎚山
13. x. 1961; 東津野村 30. vi. 1962

Apatele subpurpurea Matsumura ウスムラサ
キケンモン

梶が森 9. vii. 1961

梶が森が唯一の産地で、他から採れていない。

Cryphiinae キノコヨトウ亜科*Cryphia granitalis* Butler イチモンジキノコ
ヨトウ

高知市 16. v. 1958

高知市内で5月に採った。

Cryphia griseola Nagano ハイイロキノコ
トウ

高縄山 17, 18. viii. 1955 (緒方 1957)

高縄山の2♂, 2♀以外知られていない。

Cryphia obscura Warren キノコヨトウ

東洋町 3. ix. 1958 (四国未記録)

この他の産地は知られていない。

Bryomoia melachlora Staudinger マルモンキ
ノコヨトウ

成就社 28. vii. 1955, 高縄山 17. viii. 1955,
面河 27~28. viii. 1955 (緒方 1957)

Noctuidae モンヤガ亜科*Agrotis fucosa* Butler カブラヤガ

須崎市 2. iii. 1956, 16. x. 1957, 28. iii.
1958; 高知市 20. vii. 1958, 5. vii. 1962;
東洋町 2. ix. 1958; 南国市 13. ix. 1958,
14. vi. 1959; 横倉山 27. vi. 1959; 大正町
6. iv, 21. ix, 24. xi. 1959, 29. ii. 1960;
引田町 16. ix. 1959; 安芸市 29. vi. 1960

Agrotis ipsilon Hufnagel タマナヤガ

面河 vi (石原ほか 1953); 須崎市 2. x, 27.
xi. 1959; 大正町 1, 31. x. 1959, 29. ii.
1960; 高知市 17. i. 1960; 梶が森 25. ix.
1960; 手箱山 10. vi. 1961

- Agrotis tokionis* Butler オオカブラヤガ
面河 vii (石原ほか 1953)
- Ochropleura praecox flavomaculata* Graeser
ホソアオバヤガ
松山 17. vi. 1949 (石原・宮武 1951)
- Ochropleura triangularis* Moore コキアエヤガ
成就社 27. vi, 27. vii. 1951 (石原ほか 1953);
大豊村 15. x. 1958; 東津野村 30. vi. 1962
- Hermonassa arenosa* Butler ホシボシヤガ
面河 14. vii. 1952 (石原ほか 1953); 梶が森
13. vii. 1958
- Hermonassa cecilia* Butler クロクモヤガ
仁淀村 1. vi. 1958; 大正町 8. xi. 1958; 高
知市 17. v, x. 1959; 梶が森 7. vi. 1959 [川
島]; 北川村 31. x. 1959; 横倉山 11. vi.
1960; 手箱山 10. vi. 1961; 東津野村 30. vi.
1962
- Sineugraphe disgnosta* Boursin ウスイロカバ
スジヤガ
梶が森 30. vii. 1957; 高知市 25. iv, 11. v.
1958 [川島]; 手箱山 18. viii. 1958, 29.
viii. 1959, 29. viii. 1960; 横倉山 29. viii.
1959; 鶴松森 4. vii. 1959; 石鎚山 13. x.
1961
- Sineugraphe exusta* Butler カバスジヤガ
石鎚山 2. viii. 1952 (石原ほか 1953); 鶴松
森 8. vii. 1956; 梶が森 20. vii. 1957, 3.
viii. 1958; 横倉山 27. vi. 1959; 大豊村 8.
vii. 1961
- Sineugraphe longipennis* Boursin オオカバス
ジヤガ
大正町 17. vii. 1957, 2. vii, 6. ix. 1958;
梶が森 30. vii. 1957; 鶴松森 4. vii. 1959;
大豊村 8. vii. 1961
- Diarsia albipennis* Butler ウスアカヤガ
高縄山 1. v. 1954 (緒方 1957)
- Diarsia canescens* Butler オオバコヤガ
松山市 17. iv, 6, 29. v. 1951, 29. iv, 4,
30. x. 1953, 15. iv. 1954, 面河 11. v. 1952,
高縄山 8. v. 1953, 1, 2, 3. v. 1954, 19.
v. 1956 (緒方 1957); 中土佐町 1. v. 1956;
大正町 1. v. 1956, 8. x. 1958; 梶が森 30.
vii. 1957; 久万町 11. xi. 1958 (矢野 1961);
西条市 9. x. 1959; 石鎚山 13. x. 1960
- Diarsia deparca* Butler コウスチャヤガ
松山市 29, 30. v, 14. vi. 1951, 石鎚山 27.
vi. 1952, 16. vi. 1956, 成就社 26. vii. 1952,
3. ix. 1953, 28. vii. 1955, 皿が嶺 4. vii.
1953, 高縄山 1, 2, 3. v. 1954 (緒方 1957);
梶が森 18. viii. 1955, 25. ix. 1960; 須崎市
1. x. 1957, 27. xi. 1959; 高知市 3. vi. 1958
[川島], 30. xi. 1961; 久万町 11. x. 1958
(矢野 1961); 手箱山 9. x. 1959; 横倉山 30.
iv, 21. v, 11. vi. 1960; 石鎚山 13. x. 1961;
成就社 10~15. xi. 1961 (有田 1962)
- Diarsia dewitzi* Graeser モンキヤガ
成就社 27. vii. 1951, 面河 14. vii. 1952 (石
原ほか 1953)
- Diarsia pacifica* Boursin アカフヤガ
中土佐町 26. iv, 1. v. 1956; 大正町 14. ix.
1957, 2. ix. 1958; 高知市 12. x. 1958 [川
島]; 須崎市 29. iii. 1960; 横倉山 11. vi.
1960 (四国未記録)
四国未記録種であるが各地に多い。
- Diarsia ruficauda* Warren ウスイロアカフヤ
ガ
松山市 5. iv, 26. vi, 24, 27. ix. 1951, 29,
30. iii. 1952, 12, 13. iii. 1953, 29. iii,
3, 4. iv. 1954, 30. iii. 1955, 面河 17. vi.
1952, 5. ix. 1953, 27~28. viii. 1955, 成就
社 3. ix. 1953, 宇和町 11. vi. 1955 (緒方
1957); 高知市 3. iii. 1958 [川島]; 須崎市
26. iii. 1958, 29, 30. iii. 1960; 大正町
17. iv. 1958, 9. iii. 1959; 手箱山 29. viii,
9. x. 1959; 横倉山 30. iv. 1960
- Amathes c-nigrum* Linné シロモンヤガ
面河 26. vi. 1951, 成就社 27. vi. 1951 (石
原ほか 1953); 物部村 2. x. 1958; 大正町 6,
8. x. 1958; 梶が森 7. vi. 1959 [川島], 19.
vi. 1962; 鶴松森 4. vii. 1959; 手箱山 29.
viii. 1959; 東津野村 30. vi. 1962

- Amathes dilatata* Butler ウスチャヤガ
松山市 20. x. 1951, 30. x. 1953 (緒方 1957); 大正町 11. xi. 1958; 高知市 11. v. 1959 (川島); 石鎚山 13. x. 1961
- Amathes ditrapezium orientalis* Strand タン
ボヤガ
物部村 2. x. 1958; 手箱山 29. viii. 1959;
須崎市 2. x. 1959; 西条市 9. x. 1959
- Amathes efflorescens* Butler キシタミドリヤガ
土小屋 27. vii. 1935 (河本1937); 面河 vi,
vii, viii, 成就社 vii (石原ほか 1953); 梶が
森 2. viii. 1956, 30. vii. 1957, 13. vii,
3. viii. 1958, 7. vi. 1959 (川島), 28. vii.
1960; 手箱山 29. viii. 1959, 12. viii. 1960;
鶴松森 4. vii. 1959; 横倉山 29. viii. 1959;
大正町 2. x. 1959; 大豊村 8. vii. 1961; 東
津野村 29. vii. 1962 (別府・福永)
- Amathes kollari plumbeata* Butler ハコベヤガ
横倉山 29. viii. 1959
- Amathes semiherbida* Walker ハイイロキシタ
ヤガ
松山市 1. vi. 1948 (石原・宮武 1951); 大正
町 14. x. 1957, 8. x. 1958; 手箱山 10. vi.
1961; 東津野村 30. vi. 1962, 11. vii. 1964
- Amathes stupenda* Butler マエキヤガ
松山市 2, 8, 13, 18, 27. x. 1954 (緒方
1957); 高知市 15. vi. 1957 (川島), 26. x.
1962; 大豊村 15. x. 1958; 須崎市 27. vi,
22. viii. 1959, 13. vii. 1963
- Anaplectoides virens* Butler オオアオバヤガ
土小屋 27. vii. 1935 (河本 1937); 成就社
30. vii. 1948, 2. viii. 1952 (石原ほか 19
53); 梶が森 28. viii. 1959; 手箱山 29. viii.
1959, 23. viii. 1960; 東津野村 29. vii. 1962
(別府・福永)
- Cerastis pallescens* Butler カギモンヤガ
高縄山 30, 31. iii. 1956 (緒方 1957); 本川
村 5. iv. 1964
本川村には多いようである。

Helioidinae タバコガ亜科

- Heliopsis assulta* Guenée タバコガ
物部村 30. viii~1. ix. 1954 (井上 1955 a);
大正町 3. iv. 1957, 15. viii, 3. ix. 1958;
須崎市 11. ix. 1958; 南国市 8. vi. 1959;
吾川村 29. vi. 1959; 安芸市 7. viii. 1961
- Heliopsis armigera* Hübner オオタバコガ
高知市 20. viii. 1962 (四国未記録)
- Pyrrhia umbra* Hufnagel キタバコガ
松山市 7. v. 1953 (緒方 1957); 本川村 10.
viii. 1961; 東津野村 29. viii. 1962

Hadeninae ヨトウガ亜科

- Polia goliath* Oberthür オオシモフリヨトウ
成就社 26. vii. 1952 (石原ほか 1953)
- Mamestra brassicae* Linné ヨトウガ
面河 v (石原ほか 1953); 須崎市 17. x. 1957,
25. ix. 1959, 6, 22. iii, 3, 4, 15. iv. 1960;
大正町 17. iv. 1958, 28. ix. 1959, 5. iv,
21. x. 1961; 横倉山 3. iv. 1960; 安芸市 27.
iii. 1962
- Mamestra illoba* Butler シロシタヨトウ
須崎市 30. ix. 1959, 30. iii. 1960; 横倉山
25. v. 1963
- Mamestra persicariae japonibia* Bryk シラ
ホシヨトウ
成就社 27. vii. 1951, 石鎚山 2. viii. 1952
(石原ほか 1953); 梶が森 30. vii. 1957; 手
箱山 29. viii. 1959, 22. viii. 1960, 10. vi.
1961
- Heliophobus dissectus* Walker キミヤクヨトウ
梶が森 13. vii. 1958, 25. ix. 1960; 大正町
28. ix. 1959; 手箱山 18. viii. 1960, 10.
vi. 1961; 成就社 10~15. xi. 1961 (有田 19
62); 東津野村 30. vi. 1962
- Anepia aberrans* Eversmann コハイイロヨト
ウ
手箱山 29. viii. 1959 (四国未記録)
本州山地でもむしろまれらしく、四国も他では
採れなかった。燈火に飛来した。

- Hadena cucubali mandarina* Leech フサクビ
ヨトウ
引田町 18. ix. 1959 (四国未記録)
他では採れていない。
- Hadena confucii* Draudt モモイロフサクビヨ
トウ
梶が森 28. viii. 1959 (四国未記録)
- Protomiselia bilinea* Hampson フタスジヨト
ウ
面河 19. v. 14. vii. 1952, 成就社 26. vii.
1952 (石原ほか 1953); 中土佐町 6. vi. 1956;
大正町 27. ix. 1957, 5. viii. 1958, 26. v.
1959; 横倉山 29. viii. 1959, 18. vi. 1960,
13. vii. 1963; 手箱山 10. vi. 1961
- Orthosia carnipennis* Butler アカバキリガ
高知市 1. iv. 1958 [川島]
- Orthosia evanida* Butler カバキリガ
本川村 5. iv. 1964 (四国未記録)
季節的關係で、今まで採れていないものと思わ
れるが、本川村には多いようである。
- Orthosia limbata* Butler シロヘリキリガ
大正町 13. iii. 1958
すでに中村が蛾類通信 No. 19 (1960) に載せ
たもので (1 ♀), 他ではとれなかった。
- Orthosia munda* Schiffermüller スモモキリガ
大正町 29. ii. 1960 (四国未記録)
北海道, 本州, 九州では, 普通のようなだが四国
よりは初記録で, むしろまれのようである。
- Orthosia nigromaculata* Höne カギモンキリ
ガ
大正町 17. iv. 1958, 4. viii. 1959
中村が蛾類通信 No. 19 (1960) に未記録種と
して載せたものである。他からの報告はない。
- Perigrapha hoenei* Püngler スギタニキリガ
横倉山 3. iv. 1960; 本川村 5. iv. 1964
特に本川村では多産する。
- Clavipalpus aurariae* Oberthür キンイロキ
リガ
面河 19. v. 1952 (石原ほか 1953); 足摺岬 9.
v. 1959; 横倉山 3. iv. 1960; 本川村 5. iv.
1964
- 本川村では実に多い。
- Morrisonia bella* Butler クロスジキリガ
本川村 5. iv. 1964 (四国未記録)
本州のみに産していたもので, 四国では初めて
である。出現期が早いいため見落されているもの
と思われ, 注意すれば, 山間部各地ではとれる
ものと推定される。街燈に飛来した。
- Xylomyges saxea* Butler ケンモンキリガ
成就社 27. vi. 1951, 面河 11, 19. v. 1952
(石原ほか 1953); 大正町 16, 17. iv. 1958;
佐川町 9. iv. 1958; 須崎市 27. iii. 1960;
本川村 5. iv. 1964
- Panolis flammea japonica* Draudt マツキリ
ガ
面河 19. v. 1952 (石原ほか 1953); 大正町 7,
17. iv. 1958; 須崎市 28. iii. 1959, 30. iii.
1960; 本川村 5. iv. 1964
- Mythimna divergens* Butler ナガフタオビキヨ
トウ
成就社 27. vii. 1951 (石原ほか 1953); 梶が
森 30. vii. 1957, 13. vii. 1958, 7. vi. 1959
[川島]; 東津野村 30. vi. 1962
- Mythimna grassdis* Butler オオフタオビキヨ
トウ
梶が森 13. vii. 1958
- Mythimna turca limbata* Butler フタオビキ
ヨトウ
中土佐町 24. v. 1956; 大正町 14. ix. 1957,
14. v. 1958, 23. v. 1959; 横倉山 29. viii.
1959, 21. v. 1960, 25. v. 1963
- Leucania consanguis* Guenée マメチャイロキ
ヨトウ
松山市 27. x. 1949, 31. viii, 4. ix, 7, 8,
20. x. 1951, 17. v, 12. x. 1952, 1~3. x.
1953, 8. vii, 26~27. x. 1954 (緒方 1957)
- Leucania flavostigma singularis* Butler マダラ
キヨトウ
皿が嶺 4. vii. 1953, 別子山村 28. vii. 1954,
東祖谷村 14. vii. 1955 (緒方 1957); 大正町
17. iv. 1958, 2. ix. 1959; 手箱山 27. vi.
1959 [川島]; 横倉山 22. viii. 1959

Leucania insecuta Walker スジシロキョトウ
 成就社 30. vii. 1948 (石原ほか 1953); 西条
 市 9. x. 1958, 18. ix. 1959; 大豊村 15. x.
 1958; 須崎市 18. vii, 19. x. 1958, 25. ix,
 24. xi. 1959, 30. iii. 1960; 大正町 23.
 ix. 1959; 高知市 13. vii. 1960; 土佐山村
 17. vii. 1963; 吾川村 24. vii. 1963

Leucania loreyi Duponchel クサシロヨトウ
 大豊村 15. x. 1958; 引田町 18. ix. 1959;
 高知市 20. ix. 1959

Leucania nigrilinea Leech スジグロキョトウ
 大正町 9. v. 1959 (四国未記録)
 他では採れていない。少いものと思われる。

Leucania placida Butler クロシタキョトウ
 中土佐町 10. vi. 1956; 大正町 1. vii, 27.
 ix. 1957, 21. vi, 8. x. 1958, 7. v. 1959;
 高知市 11. v. 1958 [川島]; 仁淀村 1. vi.
 1958; 物部村 2. x. 1958; 須崎市 31. v.
 1959; 引田町 16. ix. 1959; 東津野村 30.
 vi. 1962; 本川村 21. vi. 1963

Leucania pryeri Leech ウラギンキョトウ
 松山市 2. xi. 1951 (緒方 1957); 大正町 14.
 ix. 1957, 26. v. 1958; 大豊村 25. vi. 1960;
 山田町 25. vi. 1960; 高知市 16. ix. 1960;
 東津野村 30. vi. 1962

Leucania salebrosa Butler オオスジシロキョト
 ウ
 上浮穴 夏. 1954 (緒方 1957); 中土佐町 9.
 v. 1956
 従来緒方 (1957) の 1 ♀ の記録のみだったが、
 中土佐町でも採っている。

Leucania separata Walker アワヨトウ
 面河 viii (石原ほか 1953); 高知市 21. ix.
 1958, 29. v, 15. x. 1960; 久万町 8. ii. 1959
 (矢野 1961); 南国市 22. v. 1959; 須崎市 18.
 xi. 1959; 黒尊 20. ix. 1961; 安芸市 22. x.
 1961; 成就社 10~15. xi. 1961 (有田 1962);
 本川村 21. vi. 1963

Meliana compta Moore アトジロキョトウ
 大正町 8. x. 1958 (四国未記録)
 秋に出るガで、大正町で採ることができた。
 福岡県や南伊豆などでも採れているようである

が、いずれもまれのようである。

Brithys pancratii Cyrilli ハマオモトヨトウ
 津島町 22. vi, 24. viii. 1958 (吉田 1959)

Cuculliinae モクメヤガ亜科

Cucullia argentea Hufnagel ギンモンモクメ
 松山市 1. x. 1954, 30. ix. 1955 (緒方
 1957)

Cucullia elongata Butler キクセダカモクメ
 面河 viii~ix (石原ほか 1953); 大正町 1. vii.
 1957, 17. iv, 6. x. 1958; 梶が森 30. vii.
 1957, 28. viii. 1959; 東津野村 30. vi. 1962;
 横倉山 25. v. 1963

Cucullia fraterna Butler ホソバセダカモクメ
 中土佐町 10. vii. 1956; 大正町 21. vi. 1958,
 20. iv, 29. ix. 1959; 須崎市 30. iii. 1960,
 12. vi. 1961

中村が蛾類通信 No. 20 (1960) に載せたが、須
 崎市でも採れた。本州の平地では 5 月ごろより
 出現するようだが須崎市は暖いためか 3 月にも
 採れている。

Cucullia maculosa Staudinger ハイロセダカ
 モクメ

手箱山 29. viii. 1959; 大正町 21. ix. 1959
 北の川麓 1 ♀ はすでに蛾類通信 No. 20 (1960)
 に中村が記載した。手箱山でも燈火で採集でき
 た。いずれにしても少いようである。

Cucullia perforata Bremer セダカモクメ
 大正町 14. ix. 1957; 手箱山 29. viii. 1959;
 横倉山 18. vi. 1960
 大正町の 1 ♀ は中村が蛾類通信 No. 20 (1960)
 に記載したものである。その後手箱山、横倉山
 にいることがわかった。

Dryobotodes intermissa Butler ナガオビキリガ
 松山 19. xi. 1954 (緒方 1957)
 この 1 ♀ 以外とれていない。

Xylena formosa Butler キバラモクメキリガ
 大正町 6, 8. iii. 1958; 高知市 5. iv. 1959
 [川島], 17. i. 1960; 梶が森 29. iv. 1961;
 成就社 10~15. xi. 1961 (有田 1962)

Xylena fumosa Butler アヤモクメキリガ

- 大正町 26. ii. 1958, 15. ii. 1959; 久万町 9. iii. 1959 (矢野 1961)
- Xylena japonica* Hōne ハネナガモクメキリガ
大正町 24. xi. 1959
中村がすでに蛾類通信 No. 20 (1960) に未記録として載せた 1 個である。少ないものでその後とれない。
- Lithophane nagaii* Sugi コケイロホソキリガ
成就社 10~15. xi. 1961 (有田 1962)
- Lithophane venusta* Leech ウスアオキリガ
高縄山 2. v. 1954 (緒方 1957); 成就社 10~15. xi. 1961 (有田 1962)
- Eupsilia strigifera* Butler ヨスジキリガ
面河 20. x. 1952 (石原ほか 1954)
- Eupsilia tripunctata* Butler ミツボシキリガ
大正町 6. iii. 1960; 高知市 4. iv. 1960 (四国未記録)
- Valeriodes viridimacula* Graeser アオバハガタキリガ
高知市 11. v. 1959 (川島); 手箱山 9. x. 1959; 大正町 2. xii. 1959; 石鎚山 13. ix. 1961
- Rhynchaglaea fuscipennis* Sugi クロチャマダラキリガ
久万町 17, 18. xii. 1958 (矢野 1961)
- Rhynchaglaea scitula* Butler チャマダラキリガ
久万町 17. xii. 1958 (矢野 1961); 横倉山 3. iv. 1960
- Sugitania lepida* Butler スギタニモンキリガ
成就社 10~15. xi. 1961 (有田 1962)
- Orbona fragariae pallidior* Warren イチゴキリガ
久万町 2. xii. 1958 (矢野 1961)
- Teratoglaea pacifica* Sugi エグリキリガ
面河 25~26. iv. 1953 (杉 1958 a)
- Telorta acuminata* Butler ウスキトガリキリガ
松山市 30. x. 1948 (石原・宮武 1951); 高知市 11. v. 1959 (川島); 須崎市 24. xi. 1959
- Telorta edentata* Leech キトガリキリガ
成就社 19. x. 1952 (石原ほか 1953); 手箱山 9. x. 1959; 石鎚山 13. x. 1961; 面河 11~14. xi. 1961 (有田 1962)
- Blepharita melanodonta* Hampson オオハガタヨトウ
大正町 9. xi. 1958, 4. xi, 10. xii. 1959; 手箱山 9. x. 1959
- Isopolia strigidisca* Moore ヒマラヤハガタヨトウ
成就社 10~15. xi. 1961 (有田 1962)
- Isopolia hōnei* Boursin ヘーネアオハガタヨトウ
高知市 27. x. 1959 (四国未記録)
原産地は神戸で、東京(高尾山)でも採れており、最近では愛知県新城市、熊本県球磨郡水上村でも採れた。いずれにしてもきわめて少く、まれである。当然四国からは初めてであり、高知市小高坂山で電燈に飛来したものを採ることができた。
- Amphipyrinae** カラスヨトウ亜科
- Apamea askoldis* Oberthür コマエアカシロヨトウ
手箱山 21. viii. 1959; 梶が森 28. viii. 1959, 18. vi, 9. vii. 1961 (四国未記録)
四国未記録種であるが梶が森ではかなり普通にとれている。
- Apamea oriens* Warren アカモクメヨトウ
面河 15. viii. 1951 (石原ほか 1953); 横倉山 18. vi, 18. ix. 1960
- Apamea repetita conjuncta* Leech ヒメカバマダラヨトウ
四国 (データ不詳) (緒方 1957); 大正町 14. vii. 1958
- Apamea sodalis* Butler チャイロカドモンヨトウ
大正町 2. x. 1959; 横倉山 18. vi, 18. ix. 1960, 25. v. 1963
- Apamea sordens* Hufnagel シロミミアカヨトウ
大正町 14, 20. v. 1958; 高知市 10. v. 1960 (四国未記録)

- 5月に大正町と高知市でとることができた。やはり少ないもので他では採れていない。
- Procus fraudulenta* Staudinger コシラクモヨトウ
高縄山 15. viii. 1953 (緒方 1957); 梶が森 13. vii. 1958. 9. vii. 1961; 大豊村 25. vi. 1960
- Procus vulnerata* Butler ベニモンヨトウ
高知市 11. v. 1958 (川島), 31. vii. 1959, 3. vi. 1960, 10. vii, 27. x. 1961, 13. vii. 1962; 大正町 1. iv, 9, 26. v, 22. ix. 1959; 越知町 24. v. 1959; 須崎市 22. iv. 1960; 山田町 25. vi. 1960
- Atrachea nitens* Butler ギンギンヨトウ
大正町 26. v. 1958; 高知市 17. v. 1960; 須崎市 25. iv, 7. v. 1960, 1. ix. 1961
- Atrachea sordida* Butler マエホシヨトウ
高縄山 18. viii. 1955 (緒方 1957); 梶が森 28. viii. 1959; 大正町 1. x. 1959
- Atrachea subviridis* Butler ウスアオヨトウ
面河 17. vii. 1950, 東祖谷村 12. vii. 1955 (緒方 1957); 梶が森 13. vii. 1958, 9. vii. 1961
- Bambusiphila vulgaris* Butler ハジマヨトウ
黒尊 15. vii. 1953, 松山市 19. vii. 1953 (枝重・久松 1953); 仁淀村 15. vii. 1953, 松山市 19. vii. 1953, 菊間町 夏. 1954 (緒方 1957); 梶が森 28. viii. 1959; 面河 21. vii. 1963
- Triphaenopsis lucilla* Butler シロホシキンタヨトウ
成就社 vi (石原ほか 1953); 手箱山 14. viii. 1960; 吾川村 24. vii. 1963
- Amphipoea ussuriensis* Petersen ショウブヨトウ
梶が森 2. viii. 1956; 大野が原 12. viii. 1958; 東津野村 29. viii. 1962
- Gortyna fortis* Butler ゴボウトガリヨトウ
手箱山 9. x. 1959; 大正町 24. xi. 1959
大正町 1 谷については、すでに中村が蛾類通信 No. 20 (1960) に記載した。手箱山でもとれているが、やはりまれなもので他からはとれない。
- Nonagria turpis* Butler テンオビヨトウ
高縄山 15. viii. 1953 (緒方 1957); 横倉山 22. viii. 1959; 梶が森 28. vii. 1960
- Sesamia inferens* Walker イネヨトウ
南国市 25. viii. 1953, 13. ix. 1958; 中土佐町 26. iv. 1956; 須崎市 17. x. 1957; 高知市 24. iv. 1958, 15. vi. 1959 (川島); 大正町 13. v, 8. x. 1958, 8, 9. v, 4. vi. 1959; 奈半利町 14. ix. 1958; 土佐市 15. ix. 1959
- Euplexia aureopuncta* Hampson モンキアカガネヨトウ
面河, 成就社 vii (石原ほか 1953); 梶が森 26. vii. 1952 (井上 1955 a); 梶が森 2. viii. 1956, 30. vii. 1957; 手箱山 29. viii. 1959; 横倉山 18. vi. 1960, 25. v, 1. vi. 1963; 窪川町 9. xi. 1960; 面河 27. viii. 1962
杉繁郎 (井上ほか 1959 f) は四国より石鎚山をあげており、また一般に多くないように述べているが、少くとも四国南部の梶が森、横倉山などには多く、むしろ普通にとれている。
- Euplexia illustrata* Graeser シラオビアカガネヨトウ
面河 26. vi, 25. vii. 1951, 14. vii. 1952 (石原ほか 1953); 須崎市 18. xi. 1959; 大豊村 25. vi. 1960; 手箱山 12. viii. 1960; 東津野村 30. vi, 29. vii. 1962 (別府・福永), 11. vii. 1964
- Euplexia literata* Moore ホソバミドリヨトウ
横倉山 10. x. 1959, 21. v. 1960; 須崎市 23. xi. 1960
横倉山産 1 谷に基きすでに河上が蛾類通信 No. 19 (1960) に載せたが、その後やはり同山で5月に採れ須崎市でも採れた。
- Euplexia lucipara exotica* Strand アカガネヨトウ
物部村 30. viii~1. ix. 1954 (井上 1955 a); 大正町 25. iv. 1958, 29. iv. 1959; 梶が森 28. viii. 1959; 横倉山 22, 29. viii. 1959, 11. vi. 1960; 大豊村 30. iv. 1960; 手箱山 10. vi, 10. viii. 1961; 面河 27. viii. 1962
- Dipterygina caliginosa* Walker クロモクメヨトウ

- 物部村 30. viii~1. ix. 1954 (井上 1955 a); 大正町 17, 18. v, 8. ix. 1957; 吾川村 29. vi. 1959; 横倉山 29. viii. 1959, 25. v. 1963; 大川村 25. viii. 1961; 面河 27. viii. 1962; 本川村 21. vi. 1963
- Dipterygina cupreotincta* Sugi ウスクロモクメヨトウ
大正町 17. iv. 1958; 横倉山 18. vi. 1960
- Actinotia intermedia* Bremer コモクメヨトウ
須崎市 2. x. 1957; 大正町 22. ix. 1958, 28. ix. 1959; 横倉山 22. vii, 29. viii. 1959, 21. v. 1960; 手箱山 29. viii. 1959, 13. viii. 1960, 10. vi. 1961; 大豊村 8. vii. 1961
- Chytonix albonotata* Staudinger シロテンチャオビヨトウ
面河 15. viii. 1951 (石原ほか 1953); 手箱山 10. vi. 1961
- Chytonix nigribasalis* Hampson シロテン Negroヨトウ
梶が森 31. vii. 1957; 大正町 7. vi. 1959; 横倉山 18. vi. 1960, 25. v. 1963
- Chytonix segregata* Butler チャオビヨトウ
中土佐町 26. iv, 9. v. 1956; 山田町 9. vii. 1961
- Trachea atriplicis gnoma* Butler シロスジアオヨトウ
中土佐町 1. v. 1956, 30. v. 1961; 大正町 10. vi. 1958; 高知市 10. v. 1961; 山田町 30. ix. 1961
- Trachea aurriplena lucia* Butler オオシロテナオヨトウ
松山市 13. viii. 1955 (緒方 1957); 大正町 10. ix. 1958; 横倉山 18. vi. 1960
- Trachea tokiensis* Butler コアオバハガタヨトウ
成就社 27. vi. 1951, 面河 28. vii. 1952 (石原ほか 1953); 梶が森 6, 7. vi. 1959 (川島); 横倉山 21. v. 1960, 28. iv, 25. v, 1, 18. vi. 1963; 手箱山 10. vi. 1961
- Karana laetevirens* Oberthür アオアカガネヨトウ
面河 15. viii. 1951 (石原ほか 1953); 大正町 6. x, 5. xi. 1958, 28. ix. 1959; 鶴松森 4. vii. 1959; 横倉山 18. vi. 1960; 手箱山 26. viii. 1960
- Xenotrachea albidisca* Moore シロフアオヨトウ
土小屋 27. vii. 1935 (河本 1937); 面河 vii (石原ほか 1953); 手箱山 10. vi. 1961; 29. viii. 1959; 面河 27. viii. 1962, 21. vii. 1963
- Prodenia litura* Fabricius ハスモンヨトウ
須崎市 2. xi. 1957, 29. viii, 25. ix, 2. x, 9, 27. xi. 1959; 高知市 1. iv. 1958 (川島), 22. ix. 1959, 16. viii. 1960, 25. viii, 16. ix, 23. x. 1961; 春野村 17. viii. 1958 (川島); 東洋町 3. ix. 1958; 大正町 13. ix. 8. x, 5. xi. 1958, 29. iv, 24. xi. 1959; 西条市 9. x. 1958; 久万町 12. xi. 1958 (矢野 1961); 北川村 31. x. 1959; 室戸市 3. vii. 1960; 南国市 25. ix. 1960; 石鏡山 14. x. 1960; 大豊村 8. vii. 1961; 土佐山村 17. vii. 1963; 吾川村 27. vii. 1963
- Spodoptera mauritia* Boisduval シロナヨトウ
松山市 23. ix. 1954 (緒方 1957); 北川村 31. x. 1959; 大正町 4, 24. x. 1959; 須崎市 25. ix. 1959
- Laphygma exgua* Hübner シロイチモジヨトウ
北川村 31. x. 1959; 須崎市 2. x. 1959 (四国未記録)
かくべつに少ないものとは思われないが採集例はわずかである。
- Dexiadena arcta* Lederer シマヨトウ
物部村 30. viii~1. ix. 1954 (井上 1955 a); 大正町 20. v, 3. vi, 6. ix. 1958, 5. viii. 1959; 横倉山 27. vi, 29. viii, 1959; 高知市 18. v. 1960; 大豊村 25. vi. 1960
- Rusidnina depravata* Butler スジキリヨトウ
松山市 3. v. 1946, 24. ix. 1949, 13. vi. 1950, 28, 30. viii, 4, 6, 24. ix, 7, 8, 13. x. 1951, 13, 14, 16, 20, 21. ix, 12. x. 1953, 6. x. 1954, 16. v. 1956 (緒方 1957); 須崎市 8, 9. v. 1956, 25. iv. 1958; 大正町 28. ix. 1959,

8. ix, 6. x. 1961; 高知市 6. v. 1960, 26. vi, 3. vii. 1962; 山田町 9. vii. 1961
- Azylia putris* Linné モクメヨトウ
大正町 17. ix. 1957, 14. v. 1958; 物部村 2. x. 1958; 手箱山 29. viii. 1959; 横倉山 29. viii. 1959; 東津野村 29. viii. 1962; 高知市 25. v. 1963; 本川村 21. vi. 1963
- Jambia japonica* Sugi シロマダラヒメヨトウ
大正町 6, 10. ix. 1958, 2. vii. 1959; 横倉山 18. vi. 1960; 大豊村 8. vii. 1961; 梶が森 16. vii. 1961; 東津野村 30. vi. 1962; 吾川村 24. vii. 1963
- Perinaenia accipiter lignosa* Butler モクメカラスヨトウ
松山市 30. iii, 5. iv. 1952, 9. iii. 1953 (緒方 1957)
- Amphipyra erebina* Butler オオウスズマカラスヨトウ
石鎚山 2. viii. 1952 (石原ほか 1953); 梶が森 30. vii. 1957, 3. viii. 1958, 28. vii. 1960; 手箱山 13. viii. 1960, 10. vi. 1961
- Amphipyra livida corvina* Motschulsky カラスヨトウ
成就社 27. vii. 1951, 19. x. 1952 (石原ほか 1953); 大正町 1. vii. 1957, 29. vi. 1958, 15. vii. 1959; 久万町 11. xi, 2. xii. 1958 (矢野 1961); 手箱山 29. viii. 1959; 須崎市 10. i. 1960; 大豊村 25. vi. 1961; 成就社 10~15. xi. 1961 (有田 1962); 梶が森 9. vii. 1961; 東津野村 29. vii. 1962
- Amphipyra monolitha* Guenée オオシマカラスヨトウ
横倉山 24. vii. 1954, 13. vii. 1963; 大正町 3. vii. 1957, 10, 24. xi. 1959; 梶が森 9. vii. 1961; 東津野村 30. vi. 1962; 大豊村 データー不詳
- Amphipyra pyramidea* Linné シマカラスヨトウ
成就社 30. vii. 1948; 面河 25. vii. 1951 (石原ほか 1953)
- Amphipyra schrenckii* Ménétrière ツマジロカラスヨトウ
成就社 3. ix. 1953 (石原ほか 1954); 手箱山 29. viii. 1959, 23. viii. 1960; 梶が森 28. vii. 1960, 9. vii. 1961
- Amphipyra tripartita* Butler シロスジカラスヨトウ
松山市 30. viii. 1951; 新宮村 16. viii. 1954 (緒方 1957)
これまでこれらの1♂, 1♀のみでずっと採れていない。常に注意を払ってきたものであるがとれず、河上は梶が森で燈火採集中(1960年9月25日)に1ex.の飛来をみたが、がはすぐ飛び去っていった。
- Orthogonia sera* Felder ノコメセダカヨトウ
松山市 vi~vii (石原・宮武 1951); 梶が森 26. vii. 1952(井上 1955 a); 梶が森 30. vii. 1957, 16. vii. 1961; 大正町 21. vi. 1958; 横倉山 3. viii. 1958, 26. viii. 1959, 18. vi. 1960; 須崎市 7. vi. 1959; 高知市 15, 21. vi. 1959 [川島]; 仁淀村 27. vi. 1959; 安芸市 6. vii. 1959, x. 1961; 山田町 25. vi. 1960; 東津野村 30. vi. 1962
- Mormo muscivirens* Butler アオバセダカヨトウ
大正町 20. v, 13. vi. 1958; 須崎市 13. vi. 1959; 安芸市 x. 1959; 本川村 21. vi. 1963
- Cosmia achatina* Butler シマキリガ
須崎市 31. v, 1. vi. 1956, 22. vi. 1958, 30. v, 1. vi, 1. vii. 1959
- Cosmia moderata* Staudinger キンタキリガ
成就社 10. viii. 1954, 28. vii. 1955 (緒方 1957); 梶が森 30. vii. 1957, 28. vii. 1960, 9. vii. 1961
- Cosmia sanguinea* Sugi ヒイロキリガ
手箱山 29. viii. 1959, 10. vi. 1961
少いようで他では採れていない。
- Zenobia retusa curvata* Butler ヤナギキリガ
梶が森 3. viii. 1958, 9. vii. 1961; 手箱山 29. viii. 1959
- Callogonia virgo* Treitschke ウスムラサキヨトウ

- 横倉山 18. vi. 1960, 22. vi. 1963; 東津野村 29. vii. 1962 [別府・福永]; 6. vi. 1964 (四国未記録)
東津野村天狗高原と横倉山で6, 7月に採集された。
- Virgo datanidia* Butler トガリヨトウ
大正町 14. x. 1957, 28. ix. 1959
中村が蛾類通信 No. 20 (1960) に載せたもので、現在大正町が唯一の産地である。
- Dysmilichia gemella* Leech モンオビヒメヨトウ
大正町 13. ix. 1958, 22. ix. 1959; 手箱山 29. viii. 1959; 引田町 16. ix. 1959; 横倉山 18. ix. 1960
- Hadjina biguttula* Motschulsky フタテンヒメヨトウ
松山市 27. vi. 1949, 1, 7, 17. ix. 1951, 17. viii. 1952, 13. ix. 1953 (緒方 1957); 須崎市 6. vi. 1958, 10. viii. 1959; 高知市 2. v. 1958 [川島], 23. v. 1962; 大正町 26. v. 7. ix. 1959, 4. ix. 1962; 土佐山村 17. vii. 1963
- Perigea cyclica* Hampson シロテングロヨトウ
大正町 10. vi. 1958; 横倉山 22. vii, 29. viii. 1959, 18. vi. 1960, 25. v. 1963
- Prometopus flavicollis* Leech キクビヒメヨトウ
面河 v, vi, vii, 成就社 vii (石原ほか 1953); 横倉山 27. vi, 22. viii. 1959, 13. vii. 1963; 手箱山 10. vi. 1961
- Callopostria aethiops* Butler アミメツマキリヨトウ
松山市 25. viii, 2, 4, 7, 24, 28. ix, 13. x. 1951 (緒方 1957); 大正町 19. vii, 15. viii. 1958, 15. vi, 22. ix. 1959; 高知市 12. vii. 1959; 手箱山 29. viii. 1959; 須崎市 23. ix. 1960; 土佐山村 17. vii. 1963; 吾川村 24. vii. 1963
- Callopostria albolineola* Graeser シロスジツマキリヨトウ
黒尊 13. viii. 1955 (緒方 1957); 横倉山 18. vi. 1960; 土佐山村 17. vii. 1963; 吾川村 24. vii. 1963
- Callopostria clava* Leech ツマナミツマキリヨトウ
松山市 15. ix. 1954 (緒方 1957)
- Callopostria duplicans rubrivena* Warren ヒメツマキリヨトウ
東洋町 2. ix. 1958; 高知市 6. ix. 1958; 南国市 13. ix. 1958; 柏島 17. vi. 1960; 大豊村 8. vii. 1961 (四国未記録)
暖地のガで四国の南部に広く分布していることがわかった。
- Callopostria juvenina obscura* Butler ムラサキツマキリヨトウ
松山市 25. ix. 1951 (緒方 1957); 大正町 1. vii. 1957, 19. vi, 13. ix. 1958; 十和村 8. vi. 1958; 高知市 31. v. 1959, 29. v. 1960; 横倉山 14. vi. 1959, 18. vi. 1960, 1. vi. 1963; 鶴松森 4. vii. 1959; 手箱山 29. viii. 1959; 大豊村 25. vi. 1960, 8. vii. 1961; 宿毛市 22. vii. 1960; 室戸市 13. v. 1961; 東津野村 30. vi. 1962; 吾川村 24. vii. 1963
- Callopostria placodoides* Guenée アヤナミツマキリヨトウ
大正町 17. ix. 1957, 26. v. 1959; 横倉山 29. viii. 1959; 梶が森 28. viii. 1960; 東津野村 30. vi. 1962; 土佐山村 17. vii. 1963; 吾川村 24. vii. 1963
- Callopostria repleta* Walker マグラツマキリヨトウ
須崎市 28. iv. 1959; 大正町 26. v, 5. viii, 7. ix. 1959; 工石山 31. v. 1959 [川島]; 高知市 29. v. 1960; 室戸市 3. vii. 1960; 手箱山 24. viii. 1960; 横倉山 18. ix. 1960
- Callopostria rivularia japonibia* Strand キスジツマキリヨトウ
大正町 26. v. 1959; 吾川村 24. vii. 1963 (四国未記録)
大正町では5月にも採れている。少いものでこの2か所だけである。
- Dadica albisignata* Oberthur シロテングスグロヨトウ

久万町 11, 12. xi. 1958 (矢野 1961); 手箱山 9. x. 1959, 10. vi. 1961; 高知市 8. v. 1960; 東津野村 30. vi, 29. viii. 1962
各地に広く分布しているようである。

Dadica lineosa Moore シロモンオビヨトウ
面河 26. vi, 25. vii. 1951 (石原ほか 1953); 大正町 20. v. 1958, 7. ix. 1959; 馬路村 15. ix. 1958; 物部村 19. vii. 1959; 鶴松森 4. vii. 1959; 横倉山 22, 29. viii. 1959; 高知市 21. v. 1960; 大豊村 8. vii. 1961; 東津野村 29. vi. 1962

Dadica truncipennis Hampson ヒメサビスジヨトウ
梶が森 26. vii. 1952 (井上 1955 a); 馬路村 15. ix. 1958; 大正村 28. ix, 6. x. 1958; 大豊村 15. x. 1958, 8. vii. 1961; 横倉山 22. viii, 10. x. 1959, 11. vi. 1960; 手箱山 9. x. 1959; 高知市 19. xi. 1959, 17. v. 1960, 13. vii. 1963; 宿毛市 22. vii. 1960; 大川村 25. viii. 1961; 黒尊 27. ix. 1961; 土佐山村 17. vii. 1963

Sphragifera biplaga hexagona Bryk コマルモンシロガ
梶が森 26. vii. 1952, 窪川町 14. v. 1955 (井上 1955 a); 大正町 1. ix. 1958, 2. ix. 1959; 梶が森 8. v. 1963

Sphragifera sigillata Ménériès マルモンシロガ
成就社 30. vii. 1948 (石原ほか 1953); 梶が森 30. vii. 1957, 3. viii. 1958; 横倉山 27. vi. 1958, 18. vi, 29. viii. 1959; 東津野村 30. vi. 1962

Chasminodes albonitens Bremer クロハナギンガ
成就社 30. vii. 1948 (石原ほか 1953)

Chasminodes atrata Butler クロギンガ
手箱山 vii. 1961 (四国未記録)
四国より初めてで、7月に採れた。

Chasminodes cilia Staudinger ウススジギンガ
梶が森 28. vii. 1960, 16. vii. 1961

Chasminodes nervosa Butler ウラギンガ

成就社 27. vii. 1951, 面河 28. vii. 1951 (石原ほか 1953); 犬正町 2. viii. 1958

Euteliinae フサヤガ亜科

Eutelia blandiatrrix Guenée コフサヤガ
東津野村 28. vi. 1955 (杉 1960 a)
フサモクメはたくさん採れているが、本種は他に採集記録をみない。

Eutelia geyeri Felder フサモクメ
中土佐町 26. vi. 1956; 大正町 15. viii, 13. ix. 1958; 吾川村 29. vi. 1959; 梶が森 28. viii. 1959, 9. vii. 1961; 手箱山 29. viii. 1959, 12. viii. 1960; 石鎚山 13. x. 1961, 東津野村 30. vi. 1962; 高知市 18. iv. 1963

Eutelia grabczewskii Püngler ニッコウフサモクメ
手箱山 viii. 1961; 本川村 21. vi. 1963
少い種で、現在この石鎚山系付近より他には採集記録をみない。

Eutelia sinuosa Moore シロモンフサモクメ
土佐市 15. ix. 1955; 大正町 8. x. 1957, 22. ix. 1958; 本川村 21. vi. 1963, 18. iv. 1964; 土佐山村 17. vii. 1963
ぼつぼつ採れているようではあるが、やはり少い種である。

Mimamuga japonica Leech ノコバフサモクメ
高縄山 9. v. 1953 (緒方 1957)
この1が唯一の記録である。

Sarothripinae キノカワガ亜科

Elygma narcissus Cramer シンジュキノカワガ
松山市 1. x. 1915 (杉 1962)
その後の採集記録をみない。

Gadirtha inexacta uniformis Warren ナンキンキノカワガ
松山市 27. viii. 1951, 面河村 16. viii. 1952, 皿が嶺 4. vii. 1953, 高縄山 2. v. 1954, 17. vii. 1955, 東祖谷村 13. vii. 1955, 面河 26. vii. 1955 (緒方 1957); 横倉山 27. vi, 1. 29. viii. 1959; 梶が森 13. vii, 28. viii. 1959; 大豊村 25. vi. 1960; 東津野村 29. vi, 29.

- vii. 1962〔別府・福永〕
- Risoba prominens* Moore リュウキュウキノカワガ
宇和島 18. vii. 1955; 面河 26. vii. 1955 (緒方 1957); 中土佐町 26. iv. 1956; 大野が原 12. viii. 1958; 横倉山 27. vi. 1959, 18. viii. 1960; 大正町 28. ix. 1959; 須崎市 2, 12. iv. 1960; 宿毛市 22. vii. 1960; 大方町 27. x. 1961; 高知市 18. iv. 1963
- Lamprothripa hampsoni* Wileman ネジロキノカワガ
大正町 26. v, 1. vi. 1959 (四国未記録)
5月と6月に大正町で得たが、やはり少ないものである。
- Lamprothripa lactaria* Graeser コマバシロキノカワガ
面河 17. vi. 1952 (石原ほか 1953); 手箱山 29. viii. 1959; 東津野村 29. viii. 1962; 本川村 21. vi. 1963
- Sarothrips revayana* Scopoli クロスジキノカワガ
面河 17. vi. 1952 (石原ほか 1953); 山田町 25. vi. 1960; 手箱山 10. vi. 1961
- Blenina senex* Butler キノカワガ
成就社 27. vii. 1951 (石原ほか 1953); 高知市 24. i. 1958〔川島〕, 18. xii. 1962, 25. v, 24. vii. 1963; 大正町 6. iii, 15. viii, 12. xi. 1958; 須崎市 28. iii. 1958, 17. i, 27, 29. ii. 1960; 久万町 16. ii. 1959 (矢野 1961); 横倉山 18. vi. 1960; 東津野村 30. vi. 1962
- Westermanniinae リンガ亜科**
- Kerala decipiens* Butler ハネモンリングガ
面河 25. vii. 1951 (石原ほか 1953); 梶が森 28. viii. 1959; 本川村 21. vi. 1963
- Westermannia nobilis* Staudinger マエキリングガ
横倉山 27. vi. 1959, 18. vi. 1960; 梶が森 28. viii. 1959, 28. vii. 1960; 手箱山 10. vi. 1961; 東津野村 30. vi. 1962; 本川村
21. vi. 1963
- Earias cupreoviridis* Walker ワタリングガ
面河 v, vi, vii, viii (石原ほか 1953)
- Earias pudicana* Staudinger アカマエアオリンガ
大正町 20. iv, 9. v, 30. vi, 13. ix. 1959; 大豊村 25. vi. 1960; 高知市 26. vi. 1960, 9. v, 10. vii. 1962; 手箱山 vii. 1961; 東津野村 30. vi. 1962; 土佐山村 17. vii. 1963
大正町産について中村は蛾類通信 No. 20 (1960) に載せたが、その後各地で多数とれた。
- Earias roseifera* Butler ベニモンアオリンガ
大正町 1. vii. 1957, 20. v. 1958, 7. ix. 1959; 高知市 25. iv. 1958〔川島〕, 27. iv. 1959, 20. iv, 10. v, 21. vi, 8. vii. 1962; 吾川村 24. vii. 1963
中村がすでに大正町産のものを蛾類通信 No. 20 (1960) にのせたものであるが、各地にもとれている。
- Gelastocera exusta* Butler クロオピリングガ
面河 7. ix. 1952 (石原ほか 1953); 大正町 10. ix. 1958, 28. ix. 1959; 手箱山 29. viii. 1959; 梶が森 18. vi, 28. vii. 1960; 横倉山 18. vi. 1960, 5. viii. 1961; 大豊村 8. vii. 1961
- Macrochthonia fervens* Butler カマフリングガ
面河 5. ix. 1953 (石原ほか 1954); 大正町 27. v. 1959; 手箱山 20. viii. 1960; 東津野村 30. vi. 1962; 本川村 21. vi. 1963
- Hypocarea conspicus* Leech カバイロリングガ
手箱山 29. viii. 1959, 10. vi. 1961 (四国未記録)
手箱山のみで、他ではとれていない。燈火に飛来。
- Paracrama dulcissima* Walker ウスアオリンガ
松山市 11. ii. 1953, 12. iii. 1954, 20. iv. 1956 (緒方 1957); 大正町 7. ix. 1959; 北川村 31. x. 1959
- Clethrophora distincta* Leech ミドリリングガ
松山市 6. ix. 1953 (緒方 1957); 梶が森 30. vii. 1957; 手箱山 27. vi. 1959; 大正町 28.

ix. 1959; 東津野村 29. vii. 1962 [別府・福永]

Hylophilodes tsukusensis Nagano ツクシリンガ

松山市 10. viii. 6. ix. 1951, 30. v, 14. vi, 18, 21. vii. 1955 (緒方 1957); 須崎市 19. vi, 18. vii. 1958; 大正町 19. vii. 1958, 8. ix, 24. xi. 1959; 手箱山 29. viii. 1959; 高知市 25. ix. 1961, 18. iv. 1963

Bena prasinana Linné アオスジアオリンガ
本川村 10. vi. 1961

Bena japonica Warren ヤマトスジアオリンガ
成就社 27. vii. 1951 (石原ほか 1953); 面河 31. v, 1. vi. 1953 (石原ほか 1954); 梶が森 18. viii. 1955, 13. vii, 3. viii. 1958, 28. vii. 1960, 16. vii. 1961; 手箱山 29. viii. 1960

Bena sylpha Butler シロスジアオリンガ
大正町 8. vii, 1. ix. 1958, 3. ix. 1959; 梶が森 3. viii. 1958, 16. vii. 1961; 東津野村 29. vii. 1962 [別府・福永]

Ariolica argentea Butler ギンボシリンガ
土小屋 27. vii. 1935 (河本1937); 面河 v, vi, vii (石原ほか 1953); 大正町 17. ix. 1957, 19. v, 10. vii. 1958, 29. iv. 1959; 大野が原 12. viii. 1958; 佐川町 26. viii. 1958; 越知町 7. vi. 1959; 手箱山 29. viii. 1959; 高知市 8. v. 1960; 梶が森 28. vii. 1960; 笹が峯 30. vii. 1960; 本川村 21. vi. 1963

Siglophora ferreilutea Hampson トビイロリンガ

中土佐町 1. v. 1956; 須崎市 6. v. 1956; 大正町 5. v, 28. ix. 1959; 横倉山 1. viii. 1959; 手箱山 vii. 1961

広範囲にわたって生息しているようである。本種については河上(蛾類通信 No. 19, 1960)と中村(蛾類通信 No. 20, 1960)がそれぞれ記載した。

Gabala argentata Butler ハイイロリンガ
松山市 2. ix. 1951, 20. i, 30. iii, 16, 19. iv. 1952, 20. ii, 7. ix, 15. x. 1953, 23. viii. 1954, 13. x. 1955, 29. iii, 25. x. 1956,

高縄山 28. iii. 1952; 菊間町 29. viii. 1954 (緒方 1957); 葉山村 20. x. 1957; 高知市 19. iv. 1958 [川島]; 大正町 6. ix. 1958; 久万町 12. xi. 1958 (矢野 1961); 横倉山 22, 26. viii. 1959; 吾川村 24. vii. 1963

Simma extrema Walker アミメリンガ

梶が森 13. vii, 3. viii. 1958, 28. viii. 1959; 大正町 20. iv. 1959; 手箱山 29. viii. 1959, 10. vi. 1961

Plusiinae キンウワバ亜科

Plusia albostrigata Bremer et Grey エゾギク
キンウワバ

松山市 26. vii, 25, 28. viii, 24. ix. 1951, 5. vi. 1952, 2. ix, 2. xii. 1953, 12. i. 1956, 成就社 3. ix. 1953, 別子山村 28. vii. 1954 (緒方 1957); 中土佐町 10. vi. 1956; 須崎市 3, 17. x. 1957; 大正町 3. ix, 24. xi, 2. xii. 1959

Plusia agnata Staudinger ミツモンキンウワバ

引田町 16. ix. 1959; 大正町 23. ix, 18. xi. 1959; 山田町 9. vii. 1961; 高知市 2. xi. 1961, 17. vi, 6. vii. 1962; 成就社 10~15. xi. 1961 (有田 1962)

Plusia coreaë Strand リョクモンオオキンウワバ

横倉山 22. vii, 1. viii. 1959; 大正町 28. ix. 1959; 土佐山村 17. vii. 1963; 吾川村 24. vii. 1963

本種については河上(蛾類通信 No. 19, 1960)と中村(蛾類通信 No. 20, 1960)がすでに未記録種として記載したものであるが、特に横倉山には多産する。

Plusia daubei Boisduval ヒメキンウワバ

松山市 30. xi. 1946, 27. ix. 1953, 宇和島 18. vii. 1955 (緒方 1957); 大正町 6. x. 1958, 28. ix, 10. xii. 1959; 高知市 16. ix. 1961

Plusia erosoma Doubleday イチジクキンウワバ
須崎市 17. xi. 1957, 3. viii, 2. x, 19. xi. 1959; 大正町 19. vii. 1958; 南国市 8. vi.

- 1959; 高知市 5. vi. 1960, 13, 22. ix. 1961; 石鎚山 13. x. 1961
- Plusia festata* Graeser イネキンウワバ
松山市 1. vi. 1949 (石原・宮武 1951); 高知市 15. v. 1958 (川島), 28. iv. 1959, 23. vi. 1960, 26. vi. 1962; 大正町 6. x. 1958, 29. iv, 6. xi. 1959; 鳥形山 27. vi. 1959; 南国市 19. vi. 1960; 宿毛市 22. vii. 1960; 安芸市 7. viii. 1961
- Plusia hebetata* Butler モモイロキンウワバ
梶が森 3. viii. 1958; 手箱山 12. viii. 1960
採集例は少い。
- Plusia intermixta* Warren キクキンウワバ
面河 vii, viii, ix, x (石原ほか 1953); 東津野村 10. vi. 1956; 梶が森 30. vii. 1957, 3. viii. 1958; 須崎市 5. ii. 1958; 大正町 26. ii. 1958; 大野が原 12. vii. 1958; 高知市 23. viii. 1958 (川島), iv. 1962; 手箱山 16. viii. 1960, 10. vi. 1961; 中土佐町 30. v. 1961; 大豊村 vii. 1961; 土佐山村 17. vii. 1963
- Plusia jessica* Butler ワイキンモンウワバ
成就社 10. viii. 1954, 松山市 27. v. 1955 (緒方 1957); 大正町 13. xi, 2. xii. 1959; 横倉山 22. v. 1960.
- Plusia leonina* Oberthür マガリキンウワバ
面河 22. viii, 3. ix. 1953 (石原ほか 1954)
- Plusia ni* Hübner イラクサギンウワバ
松山市 9. x. 1951 (緒方 1957)
- Plusia nigrisigna* Walker タマナギンウワバ
大正町 30. x. 1957, 20. iv. 1959; 成就社 10~15. xi. 1961 (有田 1962)
- Plusia ochreate* Walker コセアカキンウワバ
松山市 31. viii, 25. ix, 4, 7, 12. x. 1951, 16. ix. 1953 (緒方 1957); 大正町 19. ix, 13. x. 1957, 6. xi. 1959; 高知市 8. ix. 1961
- Plusia ornatissima* Walker ギンボシキンウワバ
面河 18. v, 1. vi. 1953, 成就社 28. vii. 1955 (緒方 1957); 梶が森 28. viii. 1959; 手箱山 10. vi, 10. viii. 1961
- Plusia peponis* Fabricius ウリキンウワバ
面河 3. viii. 1952 (石原ほか 1953); 須崎市 15. i. 1960
面河産以来なかなか採れず, やっと須崎市で採ることができた。
- Plusia purissima* Butler ギンモンシロウワバ
面河 26. vi. 1951 (石原ほか 1953); 大野が原 12. viii. 1958; 久万町 13. xi. 1958 (矢野 1961); 梶が森 13. vii, 3. viii. 1959; 大正町 4, 10, 18. xi. 1959; 手箱山 10. viii. 1961; 本川村 21. vi. 1963
- Plusia pyropia* Butler セアカキンウワバ
松山市 27. v. 1955 (緒方 1957); 大正町 6. iv. 1959
松山産 1 ♀のみが従来の記録にあったが, ついに大正町で採ることができた。
- Plusia rutilifrons* Walker ギンスジキンウワバ
松山市 14, 17, 18. iv, 28. viii, 7, 8. x. 1951, 5, 8. iv. 1952, 29. iv, 30. x. 1953, 3, 16. iv. 1954 (緒方 1957); 高知市 3. vi. 1958 (川島), 21. v. 1959; 横倉山 4. vi. 1959; 吾川村 29. vi. 1959; 大正町 2. ix. 1959; 須崎市 28. iii. 1959, 30. iii, 24, 25. iv, 5. v. 1960; 手箱山 vii. 1961
- Plusia tarassota* Hampson ニシキンウワバ
松山市 25. x. 1948, 面河 26. vii. 1955, 成就社 28. vii. 1955, 皿が嶺 1. viii. 1955 (緒方 1957); 梶が森 30. vii. 1957, 13. vii. 1958, 25. ix. 1960; 大野が原 12. viii. 1958; 須崎市 21. x. 1959; 手箱山 16. viii. 1960
- Polychrysis splendida* Butler マダラキンウワバ
手箱山 29. viii. 1958
少いもので, わずか 8 月のこの採集記録のみである。
- Abrostola triplasia* Linné イラクサマダラウワバ
物部村 30. viii~1. ix. 1954 (井上 1955 a); 梶が森 31. vii. 1957, 13. vii, 3. viii. 1958, 20. iv. 1959; 大正町 20. iv. 1959; 手箱山 29. viii. 1959, 12. viii. 1960, 10. vi. 1961;

大豊村 30. iv. 1960; 横倉山 30. iv. 1960,
東津野村 30. vi. 1962; 土佐山村 17. vii.
1963

Abrostola abrostolina Butler ユミガタマダラ
ウワバ

高知市 17. vi, 24. ix. 1960; 須崎市 25. iv.
1960; 山田町 9. vii. 1961; 横倉山 22. vi.
1963; 吾川村 24. vii. 1963

Acontiinae コヤガ亜科

Enispa leucosticta Hampson シラホシコヤガ
大正町 26, 27. v. 1959; 横倉山 22. vi. 1961;
本川村 21. vi. 1963

すでに中村が蛾類通信 No. 20 (1960) に発表
したものであるが, その後横倉山と本川村でも
とれた。

Enispa lutefascialis Leech キスジコヤガ
松山市 14. vi. 1951, 10. viii. 1955, 面河 24.
viii. 1956 (緒方 1957); 大正町 23. v, 3. ix.
1959; 土佐山村 17. vii. 1963

Arasada ornata Wileman ヤマトコヤガ
大正町 4, 13. x. 1958

非常に少い種で, 大正町で2♂♂, 1♀を得たの
みである。本種についてはすでに蛾類通信 No.
20 (1960) に図示記載したもので, その後採れ
ていない。

Corgatha argillacea Butler カバイロシマコヤ
ガ

須崎市 1. vi. 1956; 中土佐町 6. vi. 1956;
大正町 19. vi. 1959; 高知市 20. vi. 1960;
大豊村 25. vi. 1960; 横倉山 5. iii. 1961
中村が蛾類通信 No. 20 (1960) に, 河上も蛾
類通信 No. 21 (1960) にすでに記載したもの
であるが, その後各地でもとれるようになった。
南四国全般にいるものと思われる。

Corgatha dictaria Walker シロスジシマコヤ
ガ

松山市 12. x. 1952, 10. vii. 1956 (緒方 1957);
高知市 17. viii, 1. x. 1960

Corgatha nitens Butler シマフコヤガ
大正町 20. vi, 19. vii. 1959; 梶が森 3. vii.

1963

大正町が唯一の産地であったが(中村:蛾類通
信 No. 20, 1960) 梶が森でも採れた。

Corgatha pygmaea Wileman ベニシマコヤガ
大正町 19. vi. 1959

大正町産1♂は, 中村がすでに蛾類通信 No. 24
(1960) に記載したものである。現在唯一の産
地である。

Corgatha yoshinoensis Wileman ヨシノシマ
コヤガ

黒尊 13. viii. 1955 (緒方 1957); 大正町 6.
x. 1958; 高知市 18. iv. 1963; 佐川町 16.
vi. 1963; 横倉山 22. vi. 1963

Perynea subrosea Butler ウスベニコヤガ

梶が森 28. viii. 1959; 手箱山 29. viii. 1959;
横倉山 18. vi. 1960

Perynea ruficeps Walker テンモンシマコヤガ

仁淀村 15. vii. 1953, 松山市 30. viii. 1955,
黒尊 13, 14. viii. 1955 (緒方 1957); 大正町
1, 29. vi. 1959

Holocryptis nymphula Rebel ベニエグリコヤ
ガ

大正町 25. v. 1958; 横倉山 1. vi. 1963
中村は蛾類通信 No. 20 (1960) に1♀につい
て未記録種として図示記載した。その後, 横倉
山で3 exs. が採れた。現在この2か所から採れ
ているのみである。

Holocryptis ussuriensis Rebel シロエグリコヤ
ガ

足摺岬 2. viii. 1954 (井上 1956)
その後採れない。

Oruza divisa Walker ヒメククルマコヤガ

高知市 23. viii. 1958 (川島), 6. ix. 1959,
12. ix. 1960, 4. ix. 1961; 大正町 1, 3. ix.
1958, 3. ix. 1959; 東洋町 2. ix. 1958; 南國
市 13. vi. 1959; 鳥形山 27. vi. 1959; 室戸
市 3. vii. 1960

Oruza glaucotorna Hampson モンシロクルマ
コヤガ

松山市 5. vi. 1948 (石原・宮武 1951); 大正
町 14. x. 1957, 16. v. 1958, 1. vi. 1959;

- 横倉山 1. viii. 1959, 25. v, 22. vi, 13. vii. 1963
横倉山には多産するようである。大正町産については中村が蛾類通信 No. 20 (1960) に記載した。
- Oruza mira* Butler マエヘリクルマコヤガ
高縄山 17. viii. 1955 (緒方 1957); 大正町 29. iv. 1957; 手箱山 29. viii. 1959; 葉山村 18. v. 1963; 土佐山村 17. vii. 1963
- Lophoruzza pulcherrima* Butler モモイロツマキリコヤガ
大正町 5. vi, 13. ix. 1958; 梶が森 3. viii. 1958; 横倉山 26, 29. viii. 1959; 手箱山 10. viii. 1961; 佐賀町 19. vi. 1962
- Porphyrinia amasina* Eversmann ベニチランコヤガ
大正町 5. vi. 1958 (四国未記録)
大正町で得られたがきわめて少く、ついにこれ以外とれない。
- Polyorycta dimidialis* Fabricius ベニスジコヤガ
土佐市 15. ix. 1955; 高知市 31. vii. 1958, 6. ix. 1962; 越知町 24. v. 1959; 大正町 3, 12. ix. 1959
中村の蛾類通信 No. 20 (1960) の記載が最初である。各地で採れている。恐らく広く分布しているものであろう。
- Hyposada brunnea* Leech ウスキコヤガ
梶が森 26. vii. 1952, 窪川町 14. v. 1955 (井上 1955); 大正町 19. vii. 1958; 横倉山 27. vi, 29. viii. 1959
- Stenoloba confusa* Leech アミメコヤガ
松山市 10. vi. 1948 (石原・宮武 1951); 面河 vi, vii, 成就社 vii, 石鎚山 vii (石原ほか 1953); 梶が森 26. vii. 1952 (井上 1955 a), 梶が森 13. vii. 1958, 28. viii. 1960; 大正町 3. ix. 1958; 横倉山 27. vi. 1959; 大豊村 8. vii. 1961; 東津野村 29. vi. 1962
- Stenoloba jakowskii* Oberthür シロスジコヤガ
土小屋 27. vii. 1935 (河本 1937) (石原ほか 1953); 大正町 5. vi. 1958; 須崎市 13. vi. 1958; 高知市 7. vi. 1959; 梶が森 28. vii. 1960, 16. vii. 1961; 手箱山 vii. 1961; 面河 21. vii. 1963
- Stenoloba manleyi* Leech ウンモンコヤガ
大正町 16. viii. 1958, 30. vi. 1962; 土佐山村 17. vii. 1963
中村は大正産 1 ♂ を蛾類通信 No. 20 (1960) に記載、その後わずかに土佐山で採れただけである。
- Phyllophila obliterateda cretacea* Butler ヨモギコヤガ
黒尊 16, 17. vii. 1953, 13. vii. 1954, 13. viii. 1955, 松山市 v. 1955 (緒方 1957); 大正町 10. vii. 1957, 1. vi. 1959, 18. v. 1960; 高知市 6. vi. 1958, 18. v, 17. vi. 1960, 2. ix. 1961; 横倉山 4. vi. 1959; 手箱山 23. viii. 1960; 中土佐町 30. v. 1961; 大豊村 8. vii. 1961; 梶が森 16. vii. 1961; 東津野村 30. vi. 1962; 吾川村 24. vii. 1963
- Ozarba punctigera* Walker ホシコヤガ
松山市 10. vi. 1948 (石原・宮武 1951); 土佐市 ix. 1952 (井上 1955 a); 大正町 2. vii, 15. viii, 3. ix. 1958; 南国市 13. ix. 1958; 高知市 31. v. 1959, 9. vi. 1962; 安芸市 23. ix. 1961; 横倉山 5. viii. 1961; 土佐山村 24. vii. 1963; 吾川村 24. vii. 1963
- Maliattha arefacta* Butler ヒメオビコヤガ
松山市 25. viii. 1951, 12. ix. 1953, 15. v. 1955, 黒尊 18. vii. 1953, 14. viii. 1955, 別子山村 28. vii. 1954, 菊間町 29. vii. 1954 (緒方 1957); 東洋町 2. ix. 1958; 大正町 2. v, 15. vii. 1959; 高知市 13. v, 3, 6. vi. 1959; 越知町 7. vi. 1959; 大豊村 25. vi. 1960; 東津野村 30. vi. 1962; 土佐山村 17. vii. 1963
- Maliattha signifera* Walker ヒメネジロコヤガ
松山市 5. vi. 1948 (石原・宮武 1951); 高知市 3. vi. 1956, 11. ix, 5. x. 1961, 8. vii. 1962; 大正町 4. vi, 15. vii. 1959; 土佐市 17. vi. 1959; 足摺岬 16. vi. 1960; 東津野村 30. vi. 1962; 本川村 21. vi. 1963; 土佐山村 17.

- vii. 1963
- Maliattha vialis* Moore ネジロコヤガ
高知市 31. v. 1956; 大正町 3. vi. 1958; 南
園市 8. vi. 1959; 越知町 14. vi. 1959; 大豊
村 25. vi. 1960; 東津野村 30. vi. 1962
- Jaspidia atrata* Butler ビロウドコヤガ
本川村 21. vi. 1963 (四国未記録)
わずかに本川村で採れた。
- Jaspidia brunnea* Leech トビモンコヤガ
梶が森 28. vii. 1960
- Jaspidia distinguenda* Staudinger シロマダラ
コヤガ
高知市 16, 17. v. 1959; 越知町 24. v, 14.
vi. 1959; 土佐市 19. vi. 1959; 宿毛市 22.
vi. 1960; 中土佐町 30. v. 1961
- Jaspidia falsa* Butler スジシロコヤガ
梶が森 28. vii. 1960; 手箱山 10. vi. 1961
(四国未記録)
四国から初めての記録で、どれも燈火に飛来し
たもので、多くない。
- Jaspidia fentoni* Butler シロモンコヤガ
本川村 21. vi. 1963 (四国未記録)
6月に採れたが、少いもので現在唯一の産地で
ある。
- Jaspidia idiostygia* Sugi ネモンシロフコヤガ
物部村 30. viii~1. ix. 1954 (杉 1958 b)
- Jasipidia nemorum* Oberthür マダラコヤガ
面河 26. vi. 1951 (石原ほか 1953)
- Jaspidia numisma* Staudinger キモンコヤガ
手箱山 10. vi. 1962; 本川村 21. vi. 1963
(四国未記録)
脊梁山脈付近の山地で採れた。
- Jaspidia pygarga* Hufnagel シロフコヤガ
面河 19. v. 1952, 成就社 26. vii. 1952 (石
原ほか 1953); 大正町 14. v. 1958; 東洋町 3.
ix. 1958; 高知市 16. v. 1959; 横倉山 14.
vi. 1959; 大豊村 25. vi. 1960; 手箱山 vii.
1961; 東津野村 30. vi. 1962; 本川村 21. vi.
1963
- Jaspidia senex* Butler クロモンコヤガ
大正町 1, 7. vi, 5. viii. 1959; 東津野村 29.
vi. 1962; 横倉山 1. vi. 1963; 手箱山 10. vi.
1963; 本川村 21. vi. 1963; 土佐山村 17. vii.
1963
- Jaspidia stygia* Butler ウスシロフコヤガ
高知市 6. vi. 1959 (四国未記録)
四国以外では各地に普通のようなものであるが、現在
これが唯一の採集記録である。
- Jaspidia stygiodes* Sugi ニセンシロフコヤガ
物部村 19. vii. 1959; 高知市 29. v. 1960 (四
国未記録)
従来本州にのみ産し、これが四国では最初である。
- Bryophilina blandula* Staudinger ウスアオモ
ンコヤガ
大豊村 25. v. 1960; 横倉山 18. ix. 1960;
手箱山 10. viii. 1961; 本川村 21. vi. 1963
(四国未記録)
いずれも山地で採れたが、あまり多いものでは
ない。
- Hyperstrotia albicincta* Hampson ウチジロコ
ヤガ
松山市 21. v. 1954 (緒方 1957); 大正町 26.
v. 1959; 横倉山 26. viii. 1959, 5. viii. 1960;
高知市 26. iv. 1960; 東津野村 30. vi. 1962;
山田町 24. vii. 1962
- Hyperstrotia flavipuncta* Leech モンキコヤガ
梶が森 26. vii. 1952 (井上 1955 a); 手箱山
10. vi. 1961, 10. viii. 1963
- Micardia argentata* Butler シロヒシモンコヤ
ガ
玉川村 15. v. 1955 (緒方 1957); 大正町 9.
14. v. 1958; 高知市 7, 10. v. 1958 (川島),
8, 29. v. 1960
- Micardia pulchra* Butler フタホシコヤガ
面河 14. iv. 1953 (石原ほか 1954); 大正町
14, 19. v. 1958; 梶が森 6. vi. 1959 (川
島); 横倉山 11. vi. 1960, 25. v. 1963; 葉
山村 18. v. 1963
- Unca costimacula japonica* Warren マエモン
コヤガ
成就社 10. viii. 1954, 高縄山 17. viii. 1955
(緒方 1957); 高知市 16. v. 1959; 越知町 17.

v. 1959; 梶が森 28. viii. 1959; 大豊村 25. vi. 1960; 東津野村 30. vi. 1962; 本川村 21. vi. 1963; 吾川村 24. vii. 1963

Unca culta Butler アオスジコヤガ

大正町 6. ix. 1958, 2. ix. 1959
すでに中村が大正町産 1 ♂, 1 ♀ を蛾類通信 No. 20 (1960) に載せたもので、その後採れていなく、これが唯一の産地である。

Unca noloides Butler エゾコヤガ

大正町 2. ix. 1959; 東津野村 30. vi. 1962; 横倉山 22. vi. 1963 (四国未記録)
北海道、本州、九州には分布していたが、四国にもいることがわかった。

Naranga aenescens Moore フタオビコヤガ

南国市 27. vii. 1953, 23. iv. 1960; 中土佐町 6. vi. 1956; 大正町 4. ix. 1957; 市場町 22. viii. 1958; 東洋町 2. ix. 1958; 大豊村 10. x. 1958; 横倉山 5. viii. 1961; 高知市 22. ix. 1961, 7. v, 11. vii. 1962; 土佐山村 7. vii. 1963

Acontia bicolora Leech フタイロコヤガ

松山市 30, 31. viii, 15, 24. ix. 1951, 20. vii. 1955, 黒尊 14. viii. 1955, 高縄山 17. viii. 1955 (緒方 1957); 大正町 3. ix. 1958; 南国市 13. vi. 1959; 高知市 8. v. 1960; 手箱山 10. vi, 10. viii. 1961; 東津野村 30. vi. 1962; 梶が森 9. vii. 1963; 本川村 21. vi. 1963; 土佐山村 17. vii. 1963

Amyna octo Guenée シロテンヒメコヤガ

東洋町 12. ix. 1958; 土佐市 17. vi. 1959; 高知市 18. v, 23. vi. 1960; 山田町 10. viii. 1961 (四国未記録)
南部の四国各地でとれた。

Amyna stellata Butler サビイロコヤガ

横倉山 18. ix. 1960; 安芸市 22. x. 1961; 高知市 1. xii. 1961 (四国未記録)
横倉山では燈火に飛来した。

Xanthodes transversa Guenée フタトガリコヤガ

松山市 24. viii. 1948 (石原・宮武 1951); 高

知市 10. x. 1958, 5. ix. 1959, 20. viii. 1962; 安芸市 vii. 1960, 9. ix. 1961; 宿毛市 22. vii. 1960

Catocalinae シタバ亜科

Catocala connexa Butler ハイイロキシタバ
室戸市 3. vii. 1960; 足摺岬 14. vii. 1960

Catocala dissimilis Bremer エゾシロシタバ
成就社 3. ix. 1953 (石原ほか 1954); 手箱山 12. vii. 1960

Catocala electa zalmunna Butler ベニシタバ
面河 viii (石原ほか 1953); 梶が森 23. vii [川島], 3. viii. 1958, 28. viii. 1959; 手箱山 29. viii. 1959, 20. viii. 1960

Catocala jonassii Butler ジョナスキシタバ
手箱山 15. viii. 1960 (四国未記録)
日本特産種で北海道、本州、九州と各地からかなり得られているものである。当然四国にもいるものと思われ常に注意してきたところ、ついに手箱山で採ることができた。

Catocala intacta Leech ウスイロキシタバ
松山市 26. vi. 1951 (杉ほか 1957); 中土佐町 11. vi. 1956; 大正町 1. vii. 1957, 16. vi. 1958; 須崎市 vi. 1957, 14. vi. 1958; 梶が森 3. vii. 1960

最近静岡県付近以西の太平洋沿岸には部分的にしろ広く分布していることがわかった。特に愛知県新城市では多いようである。また、裏日本(福井県武生市)からの採集記録も出た(福田久美:蛾類通信 No. 30, 1962)。従来四国からの記録は愛媛大学農学部昆虫学教室保管の 1 ♂ に基くもので松山で採れている。本州には比較的まれなのに対し、四国南部の平地では他の *Catocala* が少いのに対比本種はむしろ多いものである。小中学生などの標本にみられる *Catocala* はおおむね本種である。

Catocala nivea Butler シロシタバ
面河村 17. viii. 1952 (石原ほか 1953)

Catocala nubila Butler ゴマシオキシタバ
成就社 3. ix. 1953 (石原ほか 1954); 室戸市 3. vii. 1960; 手箱山 23. viii. 1960

- Catocala patala* Felder キシタバ
面河 viii (石原ほか 1953); 高知市 19. vi. 1959 [川島]; 梶が森 16. vii. 1961
- Catocala praegnax esther* Butler コガタキシタバ
大正町 21. vii. 1957; 高知市 24. vi. 1959 [川島]
大正町産 1 ♀については中村が蛾類通信 No. 20 (1960) に発表したものである。その後高知市久万で採れた。
- Catocala rutha* Wileman ヨシノキシタバ
面河 27. viii. 1962 (四国未記録)
近畿と九州で採れており、当然四国もその分布圏内に入っていたが採集されず、面河溪でやっと採ることができた。
- Achaea janata* Linné シラホシアシプトクチバ
須崎市 17. x. 1957; 高知市 7. vii. 1962
須崎産については河上が蛾類通信 No. 19 (1960) に記載したが、高知市で 2 頭目が得られた。日本でも本種はまれで本州と九州の数か所まで採れているにすぎない。
- Parallelia arctotaenia* Guenée ホソオピアシプトクチバ
松山市 1. vi. 1949 (石原・宮武 1951); 物部村 30. viii~1. ix. 1954 (井上 1955 a); 大正町 5. xi. 1958; 高知市 20. ix. 1959, 9. ix. 1961, 22. ix. 1962; 室戸市 30. vii. 1960; 手箱山 16. viii. 1960; 須崎市 18. ix. 1960
- Parallelia dulcis* Butler ヒメアシプトクチバ
松山市 28. v. 1951, 2. vi. 1953, 14, 18. v. 1954, 黒尊 19. vii. 1953 (緒方 1957); 横倉山 18. vi. 1960
- Parallelia curvata* Leech オキナワアシプトクチバ
松山市 28. v. 1951 (中村 1958)
- Parallelia maturata* Walker ムラサキアシプトクチバ
面河 22. viii. 1953 (石原ほか 1954); 手箱山 23. viii. 1960; 東津野村 30. vi. 1962
暖地のガであるが、なかなか採れにくく、手箱山と東津野村で得たのみである。
- Parallelia stuposa* Fabricius アシプトクチバ
仁淀村 29. vi. 1958; 大正町 13. ix. 1958; 須崎市 30. v, 16. vi, 16. vii. 1958, 9. v, 18. vi. 1959; 市場町 17. vi. 1959; 手箱山 27. vi. 1959 [川島], 23. viii. 1960; 横倉山 21. v, 18. vi. 1960; 高知市 4. v. 1960, 9. v. 1962; 室戸市 3. vii. 1960; 大豊村 8. vii. 1961
- Chalciope geometrica orientalis* Warren ナカグロクチバ
松山市 12. x. 1951, 20. ix. 1953, 23. vii. 1954 (緒方 1957)
暖地に産するガであるが、南四国からはまだ採集されていない。
- Lygephila maxima enormis* Butler クビグロクチバ
梶が森 26. vii. 1952 (井上 1955 a); 手箱山 23. viii. 1960; 引田町 データー不詳
少いものである。
- Lygephila recta* Bremer ヒメクビグロクチバ
面河 14, 25. vii. 1952 (石原ほか 1953); 横倉山 27. vi. 1959, 13. vii. 1963; 須崎市 24. xi. 1959; 大豊村 8. vii. 1961; 東津野村 30. vi. 1962
- Lygephila vulcanea* Butler アサマクビグロクチバ
梶が森 9. vii. 1961; 手箱山 10. viii. 1961
わずかこの 2 頭のみで、他には採れていない。
- Mocis anetta* Butler ウンモンクチバ
佐川町 6. vi. 1953; 須崎市 8. v. 1956, 18. vii, 1958, 4. vi. 1960, 29. iv, 3. viii. 1961; 中土佐町 9. v. 1956; 大正町 24. v. 1957, 13. ix. 1958; 梶が森 13. vii, 3. viii, 1958, 7. vi. 1959 [川島]; 越知町 29. v. 1959; 高知市 31. v, 1. vi. 1959 [川島], 1, 5, 8, 29. v. 1960; 仁淀村 27. vi. 1959; 横倉山 1. viii. 1959, 22. v. 1960; 春野村 21. viii. 1959; 大豊村 30. iv. 1960, 7. vii. 1961; 室戸市 3. vii. 1960; 宿毛市 22. vii. 1960; 東津野村 29. viii. 1962; 葉山村 18. v. 1963; 土佐山村 17. vii. 1963

Mocis ancilla Warren ニセウンモンクチバ
須崎市 26. vii. 1958; 大正町 26. v. 1959;
高知市 25. v. 1962 (四国未記録)

Mocis undata Fabricius オオウンモンクチバ
須崎市 3. v. 1956, 4. x. 1957, 18. vii.
1958, 29. iv. 1960; 大正町 14. v, 3. ix.
1958, 28. ix. 1959; 横倉山 29. viii. 1959;
室戸市 3. vii. 1960; 南国市 8. viii. 1960;
高知市 12. v. 1960, 31. x. 1961; 大豊村 8.
vii. 1961

Pelamia electaris Bremer ユミモンクチバ
皿が嶺 25. iv. 1953, 面河 21. vii. 1956 (緒
方正美 (大阪府立大学部昆虫学教室出版第 6 号
1961) により新種命名された。既知産地は本州
(下関), 四国 (室戸岬), 九州 (黒島, 筑前沖の
島, 天草島, 佐多岬), 屋久島がある。太平洋沿
岸, 小島を調査すればさらに発見されよう。

Pelamia japonica Ogata クロスジュミモンク
チバ

大月町 (ヒロウ島) 31. vii. 1963
西南日本の海岸や離島で採れているもので, 緒
方正美 (大阪府立大学部昆虫学教室出版第 6 号
1961) により新種命名された。既知産地は本州
(下関), 四国 (室戸岬), 九州 (黒島, 筑前沖の
島, 天草島, 佐多岬), 屋久島がある。太平洋沿
岸, 小島を調査すればさらに発見されよう。

Ericcia fraterna Moore ウスムラサキクチバ
横倉山 28. iv. 1963 (四国未記録)
本州, 九州に産すが, むしろまれで, 四国では
最初の記録である。2 exs。

Ercheia niveostrigata Warren モンシロムラ
サキクチバ
梶が森 26. vii. 1952, 物部村 30. viii~1. ix.
1954 (井上 1955 a); 須崎市 30. iii. 1960; 大
豊村 8. vii. 1961

Ercheia umbrosa Butler モンムラサキクチバ
物部村 30. viii~1. ix. 1954 (井上 1955 a);
横倉山 1, 29. viii. 1959, 18. vi. 1960, 5.
viii. 1961; 東洋町 3. ix. 1958; 大正町 3,
7. ix. 1959; 須崎市 30. iii. 1960; 手箱山
10. vi. 1961; 大豊村 8. vii. 1961; 吾川村
24. vii. 1963

Ophiusa olista Swinhoe コヘリグロクチバ

大正町 23. v. 1959; 須崎市 31. viii. 1961;
馬路村 23. vi. 1962; 横倉山 25. v. 1963
大正産 1 虫はすでに中村が蛾類通信 No. 20
(1960) に四国未記録として発表した。その後
各地で採集できた。いずれの個体もきわめては
ん紋の変化に富む。四国北部よりの採集記録は
まだ出ない。

Ophiusa tirhaca Cramer クロモンシタバ

須崎市 27. xi. 1959
すでに蛾類通信 No. 21 (1960) に河上が載せ
たものであるが, その後採れず, 四国からは唯
一の採集記録である。

Ophiusa triphaenoides Walker ヘリグロクチバ
須崎市 25. iv. 1960 (四国未記録)

Wileman が奈良県吉野, 九州の豊前, 豊後か
ら記録 (Trans. Ent. Soc. Lond., 1911; 241)
したのが最初で, 最近では九州彦山 (黒子: 蝶
と蛾 6, 1955; 彦山昆虫目録 1, 1957) で採
れ, また愛知県新城市桜淵公園 (杉: 蛾類通信
No. 16~17, 1959) でも採れた。四国では勿
論初めての記録である。従来 6, 8, 9 月に採
れているけれど, 須崎で得たのは 4 月である。や
はり少い種でその後採れていない。

Thyas dotata Fabricius ツキワクチバ

松山市 20. viii, 26. x. 1954, 28. vi. 1955
(緒方 1957); 大正町 2. x. 1959; 高知市
22. xi. 1960, 20. viii. 1962; 須崎市 19.
ix. 1961
暖地のガであり, 個体数は少い。

Enmonodia vesperilio Fabricius カギバトモエ
面河 ix (石原ほか 1953); 大正町 1. vi, 10.
x. 1959; 梶が森 3. vii. 1960; 大豊村 9. vii.
1961; 東津野村 30. vi. 1962; 葉山村 18. v.
1963

Metopta rectifasciata Ménériès シロスジト
モエ

大正町 2. vii. 1957, 9. iv, 16. vi. 1958;
梶が森 31. vii. 1957 (川島); 須崎市 25. vi.
1958, 15. iv. 1960; 高知市 21. vi. 1959, 9.
vii. 1962, 18. iv. 1963; 物部村 15. v. 1960

Dermaleipa juno Dalman ムクゲコノハ

- 面河 vi (石原ほか 1953); 高知市 22. viii. 1958, 14. ix. 1964; 手箱山 23. viii. 1960
- Speiredonia japonica* Guenée ヤマトトモエ
 笹が峯 28. vii. 1935 (河本 1937); 石鎚山 vii, viii, 面河 vii, viii, 成就社 vii, viii (石原ほか 1953); 高知市 21. ix. 1955; 2. vi. 1956, 28. vii. 1957 [川島], 3. vi. 1958 [川島], 15. vi. 1959 [川島], 8. v. 1960, 30. vii. 1961; 中土佐町 11. vi. 1956; 大正町 1. vi. 1957; 横倉山 1, 26. viii. 1959; 宿毛市 22. vii. 1960; 手箱山 23. viii. 1960; 葉山村 18. v. 1963; 土佐山村 17. vi. 1963; 吾川村 24. vii. 1963
- Speiredonia martha* Butler アカイロトモエ
 中土佐町 24. v, 11. vi. 1956; 大正町 23. v. 1959; 工石山 31. v. 1959 [川島], 高知市 3. vi. 1959; 横倉山 18. vi. 1960; 須崎市 22. v. 1963
- Arcte coerulea* Guenée フクラスズメ
 面河 ix (石原ほか 1953); 大正町 25. xi. 1957, 18. xi. 1959; 高知市 8. viii, 12. x. 1958 [川島], 29. ix. 1961; 須崎市 4. x. 1958; 大豊村 15. x. 1958; 手箱山 8. viii. 1960
- Anomis commoda* Butler オオアカキリバ
 面河 3. viii. 1952 (石原ほか 1953); 中土佐町 11. vi. 1956; 高知市 29. vi. 1958, 28. iv. 1960, 20. viii. 1962; 大正町 6. x. 1958
- Anomis fiava* Fabricius ワタアカキリバ
 高知市 x. 1959, 4. x. 1961; 横倉山 18. ix. 1960; 須崎市 10. x. 1960
- Anomis lyona* Swinhoe コアカキリバ
 松山市 25. vi. 1948 (石原・宮武 1951)
 この記録以来採れていない。
- Anomis mesogona* Walker アカキリバ
 物部村 30. viii~1. ix. 1954 (井上 1955 a); 須崎市 10. vii. 1958, 2. x. 1959, 31. iii. 1960; 大正町 4. ix. 1958, 7. ix. 1959; 馬路村 15. ix. 1958; 手箱山 29. viii. 1959, 15. viii. 1960; 横倉山 1, 29. viii. 1959, 18. ix. 1960; 梶が森 25. ix. 1960; 黒尊 27. viii, 27. ix. 1961; 高知市 1. ix. 1961; 吾川村 24. vii. 1963
- Scoliopteryx libatrix* Linné ハガタキリバ
 面河 17. vi. 1951, 成就社 27. vii. 1952 (石原ほか 1953); 大正町 6. iii. 1959; 面河 27. viii. 1962, 6. vi. 1964
- Calpe capucina* Esper ウエスグリバ
 横倉山 22. viii. 1959
 他では採れていない。
- Oraesia emarginata* Fabricius ヒメエグリバ
 大正町 7, 19. ix. 1957, 5. vi, 15. viii, 10. x. 1958, 26. vii. 1959; 須崎市 3, 4. x. 1957, 25. ix. 1959; 東津野村 3. ix. 1958; 高知市 21. ix. 1958; 横倉山 22. vii. 1959, 18. ix. 1962; 梶が森 16. vii. 1960; 宿毛市 22. vii. 1960; 安芸市 23. ix. 1961
- Oraesia excavata* Butler アカエグリバ
 石鎚山 x (石原ほか 1953); 須崎市 21. vi. 1954, 25. ix. 1959; 梶が森 3. viii. 1956, 30. vii. 1957, 28. vii. 1959; 大正町 1. vii. 1957, 5. vi. 1958, 17. iv. 1959; 高知市 9. iv. [川島], 27. vii. 1958, 12. x. 1962; 横倉山 33. viii. 1958, 27. vi. 1959, 1, 22. viii. 1959; 久万町 18. xii. 1958 (矢野 1961); 笹が峯 30. vii. 1960; 手箱山 23. viii. 1960; 安芸市 25. vii. 1961; 東津野村 30. vi. 1962; 吾川村 24. vii. 1963
- Oraesia lata* Butler オオエグリバ
 物部村 30. viii~1. ix. 1954 (井上 1955 a); 梶が森 3. viii. 1958, 1, 22, 28. viii. 1959; 手箱山 27. viii. 1959, 22, 23. viii. 1960
- Plusiodonata casta* Butler マダラエグリバ
 大正町 15. viii, 3. ix. 1958; 梶が森 3. viii. 1958, 28. vii. 1959; 高知市 23. viii. 1958 [川島], 1, 8. v. 1960; 宿毛市 22. vii. 1960; 手箱山 10. viii. 1961; 東津野村 30. vi. 1962; 葉山村 18. v. 1963; 横倉山 13. vii. 1963
- Plusiodonata coelonota* Kollar キンモンエグリバ
 松山市 23. vii, 2. x. 1951 (緒方 1957); 土

- 佐市 17. vi. 1959; 横倉山 1. viii. 1959; 高知市 25. iv. 1960; 柏島 17. vi. 1960; 安芸市 13. v. 1962; 東津野村 30. vi. 1962
- Erygia apacalis* Guenée アカテンクチバ
 梶が森 26. vii. 1952 (井上 1955 a); 大正町 17. iv, 15. viii, 6. ix. 1958; 横倉山 29. viii. 1959; 須崎市 30. iii. 1960; 大豊村 25. vi. 1960; 手箱山 10. vi, 16. viii. 1961; 高知市 16. vi, 9. vii. 1962; 南国市 9. v. 1962
- Chrysothrum amatum rufescens* Butler カクモンシタバ
 須崎市 12. v. 1956, 2. ix. 1959, 21. v. 1963; 大正町 15. viii. 1958; 高知市 ix. 1962
- Aedia leucomelas* Linné ナカジロシタバ
 中土佐町 11. vi. 1956; 須崎市 17. x. 1957, 25. ix. 1959; 大正町 25. iv, 16. viii, 13. ix. 1958; 東洋町 3. ix. 1958; 清水市 9. v. 1959; 横倉山 1, 29. viii. 1959; 北川村 31. x. 1959; 足摺岬 14. vii. 1960; 高知市 12. ix. 1960; 梶が森 25. ix. 1960; 東津野村 30. vi. 1962; 吾川村 24. vii. 1963
- Lacera alope* Cramer ルリモンクチバ
 松山市 24. ix. 1951, 12. ix, 1. xi. 1953, 23. vi, 28. x, 14, 18, 20. xi. 1954, 別子山村 28. vii. 1954 (緒方 1957); 横倉山 29. viii. 1959; 須崎市 27. xi. 1959; 高知市 25. v. 1963
- Blasticorhinus ussuriensis* Bremer コウンモンクチバ
 黒尊 15. vii. 1953, 高縄山 14. viii. 1953 (枝重・久松 1953); 梶が森 26. vii. 1952 (井上 1955 a); 大正町 19. vii, 17. viii. 1958; 市場町 22. vii. 1958; 横倉山 6. vii. 1958, 27. vi. 1959; 土佐市 7. vi. 1959; 物部村 19. vii. 1959; 室戸市 3. vii. 1960; 笹が峯 30. vii. 1960; 足摺岬 14. vii. 1960; 安芸市 vii. 1960; 大豊村 8. vii. 1961; 高知市 13. vii. 1963
- Dinumma deponens* Walker ウズマクチバ
 面河 10, 19. v. 1952 (石原ほか 1953); 梶が森 18. viii. 1955, 13. vii. 1958; 大正町 8. v, 14. ix, 6. x. 1957; 須崎市 9. iv. 1958, 7. iv. 1960; 大野が原 12. viii. 1958; 高知市 16. viii. 1958, 14. vi. 1959 (川島), 引田町 16. ix. 1959; 横倉山 18. ix. 1962
- Erebus crepuscularis* Linné オオトモエ
 梶が森 18. viii. 1955; 大正町 20. vii. 1957, 15. viii. 1958; 高知市 1957 (川島), 30. viii. 1959, 15. vii. 1962; 手箱山 23. v. 1960; 足摺岬 17. vii. 1960; 横倉山 3. viii. 1960
- Adris tyrannus amurensis* Staudinger アケビコノハ
 梶が森 18. viii. 1955; 大正町 18. viii. 1955, 24. xi. 1959; 高知市 11. vi. 1958 (川島), 19. vi. 1961, 18. xii. 1962; 久万町 29. xi. 1958 (矢野 1961); 横倉山 22. vii. 1959; 東洋町 24. viii. 1959; 大正町 24. xi. 1959; 手箱山 22. viii. 1960; 安芸市 2. viii. 1961
- Sypna astrigera* Butler ヒメアヤクチバ
 馬路村 16. ix. 1958; 本川村 10. vi. 1961
- Sypna hercules* Butler アヤクチバ
 梶が森 26. vii. 1952 (井上 1955 a); 梶が森 13. vii, 3. viii. 1958; 大正町 2. vii. 1959; 山田町 9. vii. 1961
- Sypna lucilla* Butler オオンラフクチバ
 松山市 21, 25. v, 12, 14, 25. vi, 15. vii, 13. viii, 23. ix. 1955, 東祖谷村 13. vii. 1955, 高縄山 17. viii. 1955 (緒方 1957); 梶が森 18. viii. 1955; 中土佐町 ix. 1956; 東洋町 3. ix. 1958; 馬路村 15. ix. 1958; 須崎市 1. viii. 1959, 18. vii. 1960; 手箱山 29. viii. 1959, 12. viii. 1960; 大正町 28. ix. 1959; 東津野村 30. vi, 29. vii. 1962 (別府・福永)
- Sypna picta* Butler シラフクチバ
 面河 vii, 石鏡山 vii (石原ほか 1953); 須崎市 6, 9. vi. 1956, 6. vi. 1959; 中土佐町 11. vi. 1956; 大正町 1. vii. 1957, 12. vi. 1958; 梶が森 13. vii, 3. viii. 1958; 工石山 31. v. 1959 (川島); 横倉山 27. vi, 22. vii. 1959; 手箱山 9. x. 1959, 12. viii. 1960; 大豊村 9. vii. 1961; 石鏡山 13. x. 19

- 61; 本川村 21. vi. 1963
- Sypna punctosa* Walkaer オオシロテンクチバ
面河 v (石原ほか 1953); 須崎市 11. iii, 11. ix. 1958, 25. viii. 1959, 18. ix. 1960, 10. ix. 1961; 大正町 7. iv, 7. vi, 13. ix. 1958, 29. ii, 20. iii. 1960; 馬路村 15. ix. 1958; 高知市 14. ix. 1960, 11. ix. 1961; 大豊村 8. vii. 1961; 安芸市 23. ix. 1962; 本川村 21. vi. 1963; 土佐山村 17. vii. 1963
- Hypocala moorei* Butler ムーアキシタバ
松山市 30. ix, 15. x. 1955 (宮武 1956); 大正町 9. xi. 1958; 須崎市 25. ix. 1959, 16. ix. 1961; 高知市 8. ix. 1961
- Hypocala subsatura* Guenée タイワンキシタバ
松山市 27. vi. 1951, 27, 28. iv, 24, 25. v, 14. vi. 1955 (宮武 1956) 東津野村 30. vi. 1962
松山で採れて以来久しく採れていなかったが、東津野村天狗高原で採れた。
- Avitta puncta* Wileman ウスグロクチバ
横倉山 5. viii. 1961, 13. vii. 1963; 土佐山村 17. vii. 1963 (四国未記録)
暖地のがで、四国からは最初の記録である。既知産地は和歌山県那智山, 九州では福岡県彦山, 霧島山, 八幡市皿倉山などでいずれもまれ。かねがね注意していたところ、横倉山と土佐山村で採ることができた。
- Diomea cremata* Butler ヒメムラサキクチバ
松山市 11, 12, 13. vii, 1, 2. viii. 1953, 黒尊 16. vii. 1953, 13. viii. 1955, 菊間町 19. viii. 1954, 面河 24, 27~28. viii. 1956 (緒方 1957); 須崎市 9. vi. 1956, 14. vi. 1958, 28. viii. 1961; 梶が森 13. vii. 1958, 9. vii. 1961; 大正町 3. vi, 15. viii, 10. ix. 1959; 東津野村 29. vi. 1962; 横倉山 22. vi, 13. vii. 1963
- Diomea jankowskii* Oberthür マエヘリモンクチバ
横倉山 27. vi. 1959; 梶が森 18. vi. 1961
- Diomea discisigna* Sugi ヨツモンムラサキクチバ
横倉山 22. vii. 1959, 22. vi. 1963; 土佐山村 17. vii. 1963
- 本種は最近杉繁郎 (1963) により *Tinea* Vol. 6, Nos. 1/2 に新種として図示記載されたものである。産地は本州 (御蔵島, 伊豆半島大滝温泉, 三重県度会郡大宮町滝原), 四国 (高知県横倉山), 屋久島がある。現在横倉山では2頭採れており、土佐山村では1頭を得た。今後注意すれば各地でも採れることが期待される。
- Hypostratia cinerea* Butler マエジロクチバ
土佐市 15. ix. 1955; 中土佐町 24. v. 1956; 大正町 23. v, 5. vi, 13. ix. 1958; 横倉山 25. v. 1963
中村は蛾類通信 No. 20 (1960) に未記録として、土佐市, 中土佐町の標本を記録した。南四国に広く分布していると思われる。
- Arytrura musculus* Ménétrières ソトジロツマキリクチバ
梶が森 26. vii. 1952 (井上 1955 a); 梶が森 30. vii. 1957, 28. viii. 1959, 9. vii. 1961; 鶴松森 4. vii. 1959
- Araeognatha cineracea* Butler カバフヒメクチバ
須崎市 15. vi. 1955, 15. vi. 1958; 中土佐町 11. vi. 1956; 大正町 26. v, 18. vi. 1958; 高知市 3. vi. 1958 (川島), 16. v. 1959, 14. vi. 1960, 4. v. 1962; 土佐市 17. vi. 1959; 山田町 9. viii. 1961; 葉山村 18. v. 1963
- Araeognatha nubiferalis* Leech シャクドウクチバ
黒尊 17. vii. 1953, 高縄山 3. vi. 1954, 松山市 29. viii. 1955 (緒方 1957); 中土佐町 9, 24. v. 1956; 高知市 23. iv. 1958 (川島) 13. viii. 1963; 横倉山 27. vi, 1. viii. 1959; 大正町 4. viii. 1959, 30. v. 1960; 須崎市 30. iii, 25. iv. 1960, 25. v, 13. vii, 1963; 南国市 9. v. 1962; 葉山村 18. v. 1963; 吾川村 24. vii. 1963
- Araeognatha subviolacea* Butler ムラサキヒメクチバ
大正町 28. v. 1958, 1. vi. 1959; 高知市 4.

vi. 1959, 17. v. 1960; 横倉山 13. vii. 1963;
土佐山村 17. vii. 1963

中村は蛾類通信 No. 20 (1960) に大正町産 1♂, 1♀を未記録として記載。その後各地でとれており、四国南部には広く分布しているものと思われる。

Pangrapta albistigma Hampson ツマジロツマキリアツバ

面河 24. viii. 1956 (緒方 1957); 梶が森 3. viii. 1958; 横倉山 27. vi. 1959, 18. v. 1963; 大豊村 8. vii. 1961; 手箱山 vii. 1961

Pangrapta amphidecta Butler シロテンツマキリアツバ

面河 7. ix. 1952 (石原ほか 1953); 大正町 6. ix, 10. x. 1958; 須崎市 3. viii. 1958; 梶が森 13. vii, 3. viii. 1958, 28. vii. 1960; 横倉山 1. viii. 1958, 18. iv, 18. ix. 1960; 引田町 16. ix. 1959; 物部村 15. v. 1960; 手箱山 10. iv, viii. 1961; 大豊村 30. v. 1962; 東津野村 29, 30. vi. 1962; 土佐山村 17. vii. 1963

Pangrapta costinotata Butler マエモンツマキリアツバ

物部村 30. viii~1. ix 1954 (井上 1955 a); 須崎市 10. vi. 1956; 中土佐町 11. vi. 1956; 大正町 16. viii. 1958, 23. v, 19. vi. 1959; 梶が森 7. vi. 1959, 18. vi. 1961; 高知市 18. v, 23. vi. 1960; 宿毛市 22. vii. 1960; 東津野村 29. vi. 1962; 横倉山 22. vi. 1963; 本川村 21. vi. 1963

Pangrapta flavomacula Staudinger キモンツマキリアツバ

高知市 16, 17, 31. v. 1959, 14. vi. 1960 (四国未記録)

まれではないが採集例は少ない。

Pangrapta indentalis Leech ムラサキツマキリアツバ

南国市 13. ix. 1958; 清水市 9. v. 1959; 越知町 7. vi. 1959; 横倉山 22. vii, 29. viii. 1959, 5. viii. 1961; 高知市 17. v. 1960; 葉山村 18. v. 1963; 土佐山村 17. vii. 1963 (四国未記録)

普通種であるが従来採集記録がなかった。

Pangrapta manleyi Leech マンレイツマキリアツバ

面河 7. ix. 1951, 5. ix. 1953, 25, 26. viii. 1956, 成就社 26. vii. 1952 (緒方 1957); 手箱山 29. viii. 1959, 10. viii. 1961; 面河 27. viii. 1962

Pangrapta obscurata Butler リンゴツマキリアツバ

大正町 10. ix. 1958, 26. vii. 1959; 横倉山 1. viii. 1959; 手箱山 29. viii. 1959; 須崎市 4. v. 1960; 高知市 29. v. 1960, 12. ix. 1962; 大豊村 25. vi. 1960; 室戸市 13. v. 1961; 葉山村 18. v. 1963; 吾川村 24. vii. 1963

Pangrapta porphyrea Butler シロツマキリアツバ

面河 17. vii. 1950, 25. vii. 1951, 14. vii. 1952 (石原ほか 1953); 梶が森 3. vii. 1960; 手箱山 10. vi. 1961

Pangrapta trimantesalis Walker ウンモンツマキリアツバ

松山市 30. viii. 1951, 面河 3. viii. 1952, 仁淀村 15. vii. 1953 (緒方 1953); 中土佐町 1. v. 1956, 30. v. 1961; 高知市 11. v. 1958 [川島], 16. v, 11. vi. 1959, 29. v. 1960; 大正町 19. vii, 10. ix. 1958, 23. v, 1. vi. 1959; 越知町 24. v. 1959; 引田町 16. ix. 1959; 横倉山 27. vi, 1. 29. viii. 1959, 25. v, 1. vi, 18. ix. 1960; 室戸市 3. vii. 1960; 東津野村 30. vi. 1962; 土佐山村 17. vii. 1963

Pangrapta umbrosa Leech シロモンツマキリアツバ

高知市 16. v. 1959; 越知町 7. vi. 1959; 手箱山 29. viii. 1959, 10. vi. 1961; 横倉山 25. v. 1963

Pangrapta vasava Butler ミツボシツマキリアツバ

面河 24. viii. 1956 (緒方 1957); 東津野村 30. vi. 1962

面河の記録以来採れなかったが、東津野村天狗高原でやっと採ることができた。

- Tamba corealis* Leech チョウセンツマキリアツバ
 面河 24. viii. 1956 (緒方 1957); 大正町 10. vi. 1958, 1. vi. 1959; 横倉山 27. vi, 29. viii. 1959, 18. vi. 1960, 25. v, 1. vi. 1963; 東津野村 30. vi. 1962
- Tamba gensanalis* Leech ベニモンツマキリアツバ
 梶が森 26. vii. 1952, 物部村 30. viii~1. ix. 1954 (井上 1955 a)
 最近は、全く採れていない。
- Tamba suffusa* Wileman カザリツマキリアツバ
 大正町 21. iv, 5. v. 1959
 蛾類通信 No. 20 (1960) に中村が未記録種として載せたものであるが、以後全くとれない。
 この1♂1♀が現在四国より唯一の記録である
- Scedopla diffusa* Sugi ウスマダラアツバ
 東津野村 11. vii. 1964 (四国未記録)
 本州だけで採れていたが東津野村天狗高原でも採集でき、四国にすることがわかった。
- Scedopla mollis* Butler トビフタスジアツバ
 面河 26. vi. 1951, 松山市 30. viii. 1951 (石原ほか 1953); 高知市 16. v. 1958 (川島), 14. vi. 1959, 26. v. 1962; 梶が森 13. vii. 1958, 28. vii. 1960, 6. vii. 1961; 越知町 7. vi. 1959; 仁淀村 28. vi. 1959; 手箱山 29. viii. 1959; 引田町 16. ix. 1959; 横倉山 27. vi. 1959; 山田町 25. vi. 1961; 東津野村 29. viii. 1962
- Scedopla regalis* Butler キツマアツバ
 面河 26. vi. 1951, 15. vi. 1956 (緒方 1957); 大正町 6. v. 1959; 高知市 17. v. 1960; 手箱山 10. vi. 1961; 東津野村 30. vi. 1962; 本川村 21. vi. 1963
- Britha inambitiosa* Leech チャイロアツバ
 梶が森 16. vii. 1961; 本川村 21. vi. 1963
- Oglasa bifidalis* Leech ソトキイロアツバ
 成就社 27. vii. 1951, 面河 7. ix. 1951, 27~28. viii. 1955, 高縄山 15. viii. 1953, 玉川村 15. v. 1955 (緒方 1957); 東津野村 30. vi. 1962
- Colobochyla salicalis cinerea* Butler キンスジアツバ
 越知町 24. v. 1959; 大正町 4. vi. 1959; 鳥形山 27. vi. 1959; 高知市 23. iv. 1960; 大豊村 30. iv. 1960; 横倉山 18. vi. 1960; 手箱山 10. vi. 1961; 鶴松森 29. iv. 1962; 本川村 21. vi. 1963
- Paragabara flavomacula* Oberthür キボシアツバ
 高知市 4, 28. iv. 1959; 南国市 8, 13. vi. 1959; 大正町 9. vi. 1959; 須崎市 4. vi. 1960; 横倉山 22. vi. 1963
 中村が蛾類通信 No. 20 (1960) に大正町北の川産1♀を未記録として載せたものであるが、四国南部では普通に産する。
- Pyralidesthes anata* Butler ベニスジアツバ
 黒尊 13. viii. 1955 (緒方 1957); 大正町 5. vi. 1958
 四国からはこの2か所で採れているだけである
- Rhesala moestalis* Walker マエテンアツバ
 梶が森 30. vii. 1950, 26. vii. 1952, 大野が原 2. viii. 1952 (井上 1955 a); 須崎市 3. v. 1956; 高知市 21. ix. 1958, 23. ix. 1960; 物部村 19. vii. 1959; 梶が森 28. viii. 1959, 28. vii. 1960, 16. vii. 1961; 大正町 24. xi, 2. xii. 1959; 大豊村 25. vi. 1960, 8. vii. 1961; 横倉山 18. vi. 1960, 13. vii. 1963; 手箱山 10. vi. 1961; 安芸市 23. ix. 1961; 石鎚山 13. x. 1961
- Corsa otoensis* Marumo オウトウアツバ
 面河 26. vi. 1951 (石原ほか 1953); 窪川町 14. v. 1955 (井上 1955 a); 大正町 14. v. 1958; 高知市 24. v. 1962
- Rivula angulata* Wileman ヒメエグリアツバ
 松山市 13. vi. 1955, 10. vi. 1956 (緒方 1957); 大正町 4. ix. 1958
- Rivula auripalpis* Butler フタテンアツバ
 大正町 22. ix. 1959; 高知市 28. iv. 1960
- Rivula sericealis* Scopoli テンクロアツバ
 大正町 14. ix. 1958; 物部村 2. x. 1958; 高知市 25. iv, 2, 6. v. 1960 (四国未記録)

Ectogonia butleri Leech シロズアツバ

面河 21. vii. 1963 (四国未記録)

四国未記録種で他ではとれていない。

Lophomilia flaviplaga Warren ミカドアツバ

西祖谷村 20. viii. 1954 (杉 1962a)

Lophomilia polybapta Butler キマダラツマキ
リアツバ

東洋町 2. ix. 1958; 室戸市 13. v. 1961

Lophomilia takao Sugi ニセミカドアツバ

須崎市 23. ix. 1960; 本川村 21. vi. 1963 (四国未記録)

東京高尾山, 静岡県伊豆半島, 熊本県水上村が既知産地。杉繁郎 (1962) により“あきつ” Vol. 10. No. 3 に新種記載されたものであり, 四国からは *flaviplaga* は採れていたが *takao* はこれが最初の記録。やはり少ないものだろう。写真に示すように, 本川村寺川産は新鮮, 橙色斜条のよく発達した個体である。

Mimeugoa nigropunctalis Wileman クロテン
カバアツバ

高知市 23. vi. 1960 (四国未記録)

四国からはこれ記録が最初である。

Plecoptera insignita Wileman アトヘリヒト
ホシアツバ

大正町 2. ix. 1959

Ectogonia opalina Butler フタスジエグリア
ツバ

高知市 14. vi. 1960 (四国未記録)

少ないもので, 他では採れていない。

Sten-Bergmania albomaculalis Bremer シロ
テンアツバ

大正町 23, 26. v. 1959

本種についてはすでに中村が蛾類通信 No. 20 (1960) に未記録種として発表した (2♂♂, 1♀)。その後採れていない。

Aventiola pusilla Butler クロハナアツバ

大正町 7. vii. 1958, 15. vii. 1959; 土佐山村 17. vii. 1963

本種もすでに中村が蛾類通信 No. 20 (1960) に大正町産の2♀♀を未記録種として載せた。最近土佐山村でも採れた。

Brevipecten consanguis Leech フタクロアツバ

大豊村 8. vii. 1961; 横倉山 13. vii. 1963;

土佐山村 17. vii. 1963

Marapana olivescens Hampson ウスモモイロ
アツバ

久万町 13. xi. 1958 (矢野 1961); 鶴松森

4. vii. 1959; 大正町 2. ix. 1959; 須崎市

30. iii. 1960; 大豊村 25. vi. 1960; 梶が森

28. vii. 1960; 本川村 21. vi. 1963; 土佐山

村 17. vii. 1963

Hypeninae アツバ亜科

Anoratha costalis Moore マエキトガリアツバ

松山市 24. vii. 1950, 黒尊 14. viii. 1955 (緒

方 1957); 鶴松森 4. vii. 1959; 梶が森 25.

ix. 1960; 手箱山 16. viii. 1960, 10. vi.

1961; 東津野村 30. vi. 1961

Dichromia amica Butler クロキシタアツバ

面河 vii. viii (石原ほか 1953); 梶が森 30.

vii. 1957, 28. viii. 1959; 須崎市 4. x. 19

57; 横倉山 6. vii. 1958, 1. vi. 1963; 大正

町 8. vii. 1958, 6. v, 1. vi. 1959; 大野が

原 12. viii. 1958; 佐川町 26. viii. 1958;

物部村 1. x. 1958, 15. v. 1961; 南国市 25.

iv, 13. vi. 1959; 越知町 24. v, 14. vi.

1959; 土佐市 17. vi. 1959; 仁淀村 27. vi.

1959; 高知市 1. v. 1960, 30. vi. 1962; 柏

島 17. vi. 1960; 室戸市 3. vii. 1960, 13.

v. 1961; 手箱山 10. vi, 10. viii. 1961; 安

芸市 23. ix. 1961; 大豊村 3. v. 1962; 東津

野村 29. vii. 1962 [別府・福永]

Dichromia claripennis Butler キンタアツバ

面河 vii (石原ほか 1953); 大正町 29. iv, 2.

ix. 1959; 室戸市 2. vii. 1960; 高知市 29.

ix. 1962

Dichromia ella Butler ソトムラサキアツバ

横倉山 22. viii. 1959

Dichromia trigonalis Guenée タイワンキン
タアツバ

大正町 8. vii. 1958, 6. v, 2. ix. 1959; 須

崎市 25. iv. 1960; 高知市 8. v. 1960; 吾川

- 村 24. vii. 1963
- Bomolocha indicatalis* Walker トビモンアツバ
大正町 4. ix. 1957, 15. viii. 1958; 須崎市
6. vi. 1958, 24. xi. 1959, 30. iii. 1960; 物
部村 2. x. 1958, 15. v. 1960; 高知市 15.
vi. 1959 [川島], 8. v. 1960, 1. ix. 1962;
北川村 31. x. 1959; 石鏡山 13. x. 1960; 南
国市 9. v. 1962
- Bomolocha rhombalis* Guenée ウズズマアツバ
横倉山 25. v. 1963; 梶が森 4. vii. 1963
- Bomolocha squalida* Butler ホシムラサキアツ
バ
横倉山 1. viii. 1959, 5. viii. 1961; 梶が森
16. vii. 1961 (四国未記録)
- Bomolocha stygiana* Butler ヤマガタアツバ
中土佐町 26. iv. 1956; 須崎市 16. vi. 5.
vii. 1958, 29, 30. iii. 1960; 佐川町 22. vi.
1958; 横倉山 6. vii. 1958, 22. v. 1960, 5.
viii. 1961; 大正町 5. viii, 2. vii, 7. ix.
1959; 梶が森 6, 7. vi. 1959 [川島], 19. v.
1962; 鳥形山 28. vi. 1959; 物部村 19. vii.
1959, 15. v. 1960; 手箱山 28, 29. viii.
1959, 10. vi, viii. 1961; 引田町 26. ix.
1959; 高知市 8. v. 1960; 大豊村 8. vii.
1961; 黒尊 27. ix. 1961; 面河 21. vii. 1963
最近まで記録がなく中村が蛾類通信 No. 20
(1960) に載せたのが最初である。四国南部に
ごく普通に産する。
- Bomolocha triangularis* Moore モンクロアツ
バ
物部村 2. x. 1958; 高知市 12. x. 1958 [川
島], 8. v. 1960; 大正町 22. ix. 1959; 南国
市 23. iv. 1960; 横倉山 18. ix. 1960
- Bomolocha tristalis* Lederer ミツボシアツバ
面河 20. x. 1952 (石原ほか 1953); 大野が原
12. vii. 1958; 梶が森 13. vii. 1958, 28.
vii. 1960; 横倉山 21. v. 1960; 手箱山 10.
vi. 1961; 面河 21. vii. 1963
- Bomolocha zilla* Butler ハングロアツバ
面河 vii, 成就社 vii (石原ほか 1953); 大正
町 29. iv, 7. vi. 1959; 引田町 16. ix. 1959;
- 佐川町 5. v. 1961; 面河 27. viii. 1962, 21.
vii. 1963; 横倉山 13. vii. 1963
- Hypena hamponialis* Wileman オオトビモン
アツバ
西条市 9. vi. 1958; 物部村 2. x. 1958; 高
知市 15. vi. 1959 [川島]; 横倉山 18. ix.
1960 (四国未記録)
今まで採集記録はなかったが、普通に産する。
- Rhynchina abducalis vigena* Butler サザナミ
アツバ
黒尊 30. vii. 1954 (岡田 1961); 窪川町 8.
vii. 1961
- Rhynchina columbaris* Butler アトムラサキア
ツバ
松山市 14. xi. 1953 (岡田 1961); 大野が原
12. viii. 1958; 横倉山 18. vi. 1960; 東津野
村 30. vi. 1962
- Rhynchina cramboides* Butler トガリアツバ
梶が森 19. v. 1952; 高知市 21. ix. 1958;
大正町 22. ix. 1958; 佐川町 10. viii. 1959;
室戸市 3. vii. 1960; 中土佐町 25. vi. 1961
(四国未記録)
四国南部の各地でとれている普通種。
- Rhynchina kengkalis* Bremer ソトウスアツバ
横倉山 22. vi. 1963 (四国未記録)
他では採れていない。
- Rhynchina morosa* Butler シロスジトガリア
ツバ
市場町 22. viii. 1958; 引田町 16. ix. 1959
(四国未記録)
少い種であらう。
- Rhynchina similalis* Leech ナミガタアツバ
須崎市 4. x. 1957; 大川村 15. ix. 1958; 久
万町 12. xi. 1958 (矢野 1961); 大正町 17.
ii, 6. iv, 6. xi. 1959; 横倉山 5. viii. 1961;
土佐山村 17. vii. 1963; 本川村 5. iv. 1964
- Hypena belinda* Butler ナカジロアツバ
大正町 21. vii. 1958, 20. iv, 1. vi, 5. viii,
8. ix. 1959; 須崎市 30. iii, 6, 10. iv. 1960;
横倉山 18. vi. 1960; 山田町 25. iv. 1960;
高知市 18. iv. 1963
- Hypena rivuligera* Butler アイモンアツバ

梶が森 3. viii. 1958; 横倉山 22. v, 18. vi.
1960; 手箱山 10. viii. 1961; 面河 21. vii.
1963

梶が森産はすでに河上が蛾類通信 No. 21
(1960) に載せたもの。多いものではない。

Hypena rectivittalis Moore ナミテンアツバ
横倉山 29. viii. 1959; 須崎市 30. iii, 5. v.
1960; 高知市 29. x. 1961

Latirostrum japonicum Miyake テングアツバ
面河 3. viii. 1952 (石原ほか 1953); 久万町
18. xii. 1958 (矢野 1961); 面河 12. vi.
1960 (河村 1961); 手箱山 viii. 1961
暖地で採れるガのようだが, 太平洋沿岸では
まだ採集されない。

Rhynchodontodes plusioides Butler アヤナミ
アツバ

大正町 4. ix. 1958, 26. v, 2. ix. 1959; 高
知市 31. v, 21. vi. 1959, 1. ix. 1962; 引田
町 16. ix. 1959; 室戸市 3. vii. 1960

大正町産は中村がすでに蛾類通信 No. 20
(1960) に載せたものである。

Herminiinae クルマアツバ亜科

Edessena gentiusalis Walker マルシラホシアツ
バ

物部村 30. viii~1. ix. 1954 (井上 1955 a);
中土佐町 4. iv, 11. vi. 1956; 須崎市 26. v.
1957, 15. v. 1958, 31. v. 1959, 5. v.
1960; 伊野町 25. v. 1958; 大正町 3. vi,
15. viii. 1958; 横倉山 27. vi. 1959; 高知市
25. v. 1963

Edessena hamada C. et R. Felder オオシラ
ホシアツバ

面河 14. vii. 1952 (石原ほか 1953); 梶が森
18. viii. 1955; 大正町 13. v. 1958, 9. v.
1959; 高知市 9. vi. 1959 [川島]; 横倉山 22.
viii. 1959, 1. vi. 1963; 大豊村 25. vi.
1960; 東津野村 30. vi. 1962; 土佐山村 17.
vii. 1963

Cidariplura brevivittalis Moore キスジハナ
オヘアツバ

大正町 13. ix. 1958; 横倉山 27. vi, 22.
vii. 1959, 22. vi. 1963

横倉山 (2ヶ所) については河上がすでに蛾類
通信 No. 19 (1960) に載せた。既知の産地は
大正町, 横倉山と2か所にすぎないが横倉山で
は多産する。

Cidariplura gladiata Butler ハナオヘアツバ

梶が森 26. vii. 1952 (井上 1955 a); 中土佐
町 6. vi. 1956; 須崎市 8. vi. 1956, 15. vi.
1958; 高知市 8. vi. 1958 [川島], 14. vi.
1960; 大正町 10. vii. 1958, 1. 9. vi, 2. ix.
1959; 横倉山 27. vi. 1959, 22. vi. 1963;
笹が峯 30. vii. 1960; 山田町 9. vii. 1961;
土佐山村 17. vii. 1963

Cidariplura signata Butler カギモンハナオ
ヘアツバ

松山市 31. v. 1951, 11. vi. 1953 (緒方 1957);
大正町 20. v, 21. vi. 1958, 4. vi. 1959
暖地のガであるが, 他からは採れていない。

Nodaria nippona Butler オオアカマヘアツバ

土小屋 27. vii. 1935 (河本 1937); 面河 vii,
viii, 成就社 vii (石原ほか 1953); 須崎市 8.
v. 1956, 9. x. 1957, 4. vii. 1958, 24. iv,
4. v. 1960, 3. ix. 1961; 梶が森 vii. 1957,
7. vi. 1959 [川島]; 大正町 6, 13. ix, 6.
x, 5, 9. xi. 1958; 久万町 12. xi, 18. xii.
1958 (矢野 1961); 足摺岬 14. vii. 1960; 大
豊村 25. vi. 1960; 高知市 18. v. 1960, 8.
ix. 1961; 安芸市 x. 1961; 手箱山 10. viii.
1961; 東津野村 29. viii. 1962; 本川村 21.
vi. 1963; 吾川村 24. vii. 1963

Nodaria tristis Butler ヒゲブトクロアツバ

須崎市 29. iv. 1957, 15, 24, 25. iv. 1960;
大正町 6. x. 1958, 20. iv, 8, 28. ix. 1959;
久万町 12. xi. 1958 (矢野 1961)

Zanclognatha aegrota Butler ミツオビキン
アツバ

須崎市 9. vi. 1958; 大正町 21. vi, 7. vii,
10. ix. 1958; 東洋町 2. ix. 1958; 高知市
17. v, 14. vi. 1960; 山田町 9. vii. 1961

Zanclognatha arenosa Butler ウスキミスジ
アツバ

- 須崎市 28. v. 1956; 大正町 23. v. 1958; 大豊村 15. x. 1958; 横倉山 14. vi. 1959; 引田町 16. ix. 1959; 高知市 8. v. 1960; 葉山村 18. v. 1963
大正町産については中村が蛾類通信 No. 20 (1960) に載せたものである。四国南部の各地には普通。
- Zanclognatha fascialis* Leech オビアツバ
成就社 10. viii. 1954, 面河 15. vi. 1956 (緒方 1957); 梶が森 9. vii. 1961; 東津野村 30. vi. 1962; 本川村 21. vi. 1963
- Zanclognatha fractalis* Guenée オオシラミアツバ
須崎市 4. x. 1957, 30. iii, 24. iv. 1960; 高知市 28. ix. 1958, 18. v. 1960, 12. ix. 1961, 8. vii. 1962; 物部村 19. vii. 1959; 引田町 16. ix. 1959; 北川村 25. x. 1959; 大正町 6. xi. 1959; 黒尊 27. ix. 1961
- Zanclognatha fumosa* Butler ウスグロアツバ
鶴松森 8. vii. 1956; 梶が森 3. viii. 1958; 馬路村 15. ix. 1958; 大豊村 15. x. 1958, 30. v. 1960; 高知市 16, 31. v. 1959, 29. v. 1960; 大正町 26. v. 1959; 横倉山 14. vi. 22. vii. 1959, 18. vi. 1960, 1. vi. 1963; 仁淀村 27. vi. 1959 (四国未記録)
四国から初めての記録であるが、南四国全般に分布しており少ない。脊梁山脈では採れていない。
- Zanclognatha grisealis* Denis et Schiffermüller クロスジアツバ
横倉山 30. iv, 18. ix. 1960 (四国未記録)
横倉山では普通に採れる。
- Zanclognatha griselda* Butler ツマオビアツバ
面河村 viii (石原ほか 1953); 大正町 5. vi. 1958, 22. ix. 1959; 横倉山 22. vi, 6. vii. 1958, 27. vi. 1959, 22. vi. 1963; 奈半利町 14. ix. 1958; 越知町 7. vi. 1959; 高知市 15. vi. 1959 (川島); 手箱山 29. viii. 1959; 黒尊 29. ix. 1961
- Zanclognatha helva* Butler キイロアツバ
仁淀村 1. vii. 1958; 越知町 24. v, 7. vi. 1959; 高知市 17. v. 1959, 8. v. 1960; 須崎市 29. iv, 5. v. 1960; 手箱山 10. vi. 1961; 本川村 21. vi. 1963 (四国未記録)
従来記録がなかったがごく普通種である。
- Zanclognatha innocens* Butler シラミアツバ
松山市 17. v. 1952, 今治市 5. v. 1955 (緒方 1957); 東洋町 2. ix. 1958; 高知市 28. ix. 1958, 26. iv. 1960, 26. vi, 2. vii. 1962; 大正町 29. iv. 1959; 大豊村 30. iv. 1960; 葉山村 18. v. 1963
- Zanclognatha leechi* South ホソミアツバ
大正町 8, 14. ix. 1959; 山田町 9. vii. 1961; 横倉山 22. vi. 1963
- Zanclognatha subgriselda* Sugi ヒメツマオビアツバ
葉山村 18. v. 1963 (四国未記録)
各地でも採れるものと思われる。
- Zanclognatha tarsicrinalis* Knoch トビスジアツバ
須崎市 25. iv, 5. v. 1960; 横倉山 11. vi. 1960, 5. viii. 1961; 葉山村 18. v. 1963 (四国未記録)
四国未記録種であるが多いものである。
- Zanclognatha tarsipennalis* Treitschke ヒメコブヒゲアツバ
梶が森 3. viii. 1958; 高知市 31. v. 1959
- Hepatica linealis* Leech シマアツバ
土佐市 17. vi. 1959; 須崎市 10. viii. 1959, 28. viii. 1961; 高知市 24. viii. 1960, 18. iv. 1963; 大豊村 8. vii. 1961; 土佐山村 17. vii. 1963
- Epizeuxis curvipalpis* Butler シロホシクロアツバ
梶が森 16. vii. 1961; 手箱山 10. viii. 1961 (四国未記録)
現在この2か所のみ。
- Epizeuxis lilacina* Butler ウスイロアツバ
面河 21. vii. 1963
- Epizeuxis pryeri* Butler シロテンムラサキアツバ
大正町 23. v. 1959; 高知市 6. vi. 1959; 横倉山 18. ix. 1960; 大豊村 8. vii. 1961; 土佐山村 17. vii. 1963

- Trisateles trilinealis* Bremer ミスジアツバ
須崎市 9. v. 1956; 大正町 25. v, 14. vii. 1958; 越知町 7. vi. 1959; 室戸市 6. vii. 1960; 中土佐町 30. v. 1961; 大豊村 8. vii. 1961; 葉山村 18. v. 1963; 横倉山 1. vi. 1963; 土佐山村 17. vii. 1963
- Trisateles emortualis* Denis et Schiffermüller シロオビアツバ
大正町 25. v. 1958, 23. v. 1959; 手箱山 29. viii. 1958, 10. viii. 1961; 越知町 4. vi. 1959; 高知市 29. iv, 8. v. 1960; 横倉山 18. vi. 1960 (四国未記録)
まれなものではないが採集記録はなかった。
- Paracolax derivialis* Hübner クルマアツバ
手箱山 29. viii. 1959 (四国未記録)
少ないもので手箱山にて採れただけである。
- Badiza notigera* Butler シラナミクロアツバ
松山市 24. ix. 1951, 1. vii. 1953, 黒尊 19. vii. 1953, 14. viii. 1955, 高縄山 21. vii. 1954, 18. viii. 1955 (緒方 1957); 須崎市 4. x. 1957, 22. vi. 1958; 高知市 8. vi. 1958 (川島), 31. v. 1959; 大正町 6. ix. 1958; 横倉山 6. vii. 1958, 27. vi. 1959, 18. ix. 1960
- Badiza simplex* Butler フジロアツバ
高縄山 15. vii. 1953, 足摺岬 2. vii. 1954 (緒方 1957); 大正町 19. v. 1958; 須崎市 1. vi. 1958; 高知市 8. vi. 1958 (川島), 24. ix. 1960, 8. x. 1961; 越知町 7. vi. 1959; 横倉山 27. vi. 22. viii. 1959; 黒尊 16. vi. 1962
- Bocana spacoalis* Walker シロスジアツバ
面河 14. vii. 1952 (石原ほか 1953); 越知町 7. vi. 1959; 須崎市 4. vi. 1960; 高知市 30. vi. 1960; 横倉山 18. ix. 1960, 22. vi. 1963; 手箱山 vi. 1961
- Bocana bistrigata* Staudinger フタスジアツバ
大正町 13. ix. 1958; 安芸市 v. 1961; 手箱山 10. vi, 10. viii. 1961; 東津野村 30. vi. 1962 (四国未記録)
多い種ではないが、四国南部各地で採れた。
- Adrapsa ablualis* Walker キマエアツバ
大正町 6. ix. 1957, 15. viii. 1958; 横倉山 22. vii, 29. viii. 1959
採集例は少く、これらはいずれも河上と中村が蛾類通信 No. 19 (1960) と No. 20 (1960) に載せたものである。
- Adrapsoides reticulatis* Leech アミメアツバ
成就社 30. vii. 1948, 高縄山 15. vii. 1953 (石原ほか 1954); 物部村 30. viii~1. ix. 1954 (井上 1955 a); 手箱山 vii, viii. 1961
- Falcimala japonica* Butler クロミツボシアツバ
東津野村 11. vii. 1964 (四国未記録)
四国より初記録。暖地のガで本州ではとれていた。東津野村天狗高原で燈火に飛来したものである。
- Capnistis albinotata* Butler シロモンアツバ
面河 26. vi. 1951, 5. vi. 1952 (石原ほか 1953); 梶が森 13. vii, 3. viii. 1958, 28. vii. 1960; 横倉山 22. v, 18. vi. 1960, 5. viii. 1961; 手箱山 10. vi. 1960; 本川村 21. vi. 1963
- Hydrillodes repugnalis* Walker ソトウスモンアツバ
成就社 vi (石原ほか 1953); 中土佐町 1. v. 1956; 須崎市 4. x. 1957, 16. iv. 1958, 30. iii, 18, 25. iv. 1960; 大正町 17. iv, 6. ix, 6. x. 1958, 15. vii. 1959; 大豊村 15. viii. 1958, 8. vii. 1961; 高知市 6. x. 1958, 29. ix. 1960, 8. x. 1961, 24. v, 4. vii. 1962; 西条市 9. x. 1958; 手箱山 29. vii. 1959, 10. vi. 1961; 北川村 3. x. 1959; 梶が森 28. viii. 1959; 横倉山 15. iv, 18. vi. 1960; 本川村 21. vi. 1963
- Raparna roseata* Wileman et South オビマダラアツバ
今治市 15. v. 1955 (緒方 1957); 高知市 31. viii. 1958; 1. v. 1960; 大正町 20, 29. iv, 2. ix. 1959; 梶が森 18. vi. 1961; 横倉山 22. vi. 1963
- Bertula jutalis* Walker ハナマガリアツバ
面河 ix, 成就社 vii (石原ほか 1953); 大正町 5. vi. 1958; 梶が森 13. vii. 1958, 28.

vii. 1960; 手箱山 29. viii. 1959; 10. vi. 1960; 高知市 17. vi. 1960; 大豊村 25. vi. 1960; 横倉山 18. vi. 1960, 22. vi. 1963; 本川村 21. vi. 1963

Bertula hisbonalis Walker ソトウスアツバ
大正町 21. vi, 7. vii. 1958, 28. ix. 1959;
横倉山 30. iv, 21. v, 18. vi. 1960
大正町産については中村が蛾類通信 No. 20
(1960) に載せたものである。横倉山には多い。

Bleptina wilemani Sugi クロオビアツバ
松山市 10. vi. 1952 (緒方 1957)
この後採れない。

Bleptina contigua Leech ウスキモンアツバ
横倉山 22. vi. 1963, 30. v. 1964
最近日本未記録種として杉繁郎 (1961) により
蝶と蛾 Vol. 12 に記載された。本州 (東京 高
尾山, 静岡県大滝温泉, 千葉県清澄山など), 九
州 (熊本県水上村) で採れており, また北九州
市皿倉山 (河村忠: 蛾類通信 No. 34, 1960) で
も最近とれた。四国では勿論初めてである。暖
地性のガであるため今後注意すれば各地に採れ
るものと思われる。

Hydrillodes funeralis Warren ヒロオビウス
グロアツバ
山田町 30. iv. 1960; 手箱山 10. vi. 1961
(四国未記録)
この2か所で採集できた。

Hyblaeinae セセリモドキ亜科

Hyblaea puera Cremer キオビセセリモドキ
面河 25. iv. 1953 (石原ほか 1954)
この後の採集記録はなく, 常に注意している
が, なかなか採れない。

Hyblaea esakii Sugi ニホンセセリモドキ
面河 [石原ほか 1954より] (杉 1960 b)
この後の採集記録はない。

Agaristidae トラガ科

Seudyra subflava Moore トビイロトラガ
須崎市 10. vi. 1956, 13. v. 1960; 室戸町 3.
vii. 1960; 足摺岬 14. vii. 1960; 中土佐町 30.

v. 1961; 安芸市 15. vii. 1961; 横倉山 25.
v, 13. vii. 1963; 高知市 24. vii. 1963
最初に河上が蛾類通信 No. 19 (1960) に未記
録種として載せたが, 高知県各地で採れ, 四国
南部では広く分布しているようである。北部よ
りの採集記録がまだない。

Seudyra venusta Leech ベニモントラガ
梶が森 30. vii. 1957; 大正町 16. viii. 1958;
横倉山 22, 29. viii. 1959, 13. vii. 1963;
東津野村 29. viii. 1962; 面河 27. viii. 1962
特に横倉山には多いようである。

Asteropetes noctuina Butler ヒメトラガ
面河 17. vi. 1952 (石原ほか 1953); 東津野
村 10. vi. 1956, 30. vi. 1962; 手箱山 27.
vi. 1959 [川島], 10. vi. 1961; 葉山村 18.
v. 1963; 横倉山 25. v. 1963; 面河 6. vi.
1964

Mimeusemia perisimilis Butler コトラガ
面河 17, 18. vi. 1952 (石原ほか 1953); 東
津野村 10. vi. 1956; 梶が森 18. vi. 1961
梶が森ではよく花に飛来しているものがみら
れ, また東津野村天狗高原では谷川の岩の上で
戯れているのがみられた。

Arctiidae ヒトリガ科

Lithosiinae コケガ亜科

Eilema cribrata Staudinger ヒメキホソバ
物部村 30. viii~1. ix. 1954 (井上 1955 a);
大野が原 12. viii. 1958; 手箱山 29. viii.
1959; 梶が森 28. vii. 1960

Eilema depressa pavescens Butler ムジホソバ
手箱山 29. viii. 1959 (四国未記録)
北海道, 本州, 九州に普通に産するが, 四国で
はこれが最初である。

Eilema laevis Butler ツマキホソバ
面河 14. vii. 1952 (石原ほか 1953)

Eilema griseola aegrota Butler キベリホソバ
高知市 2. v [川島], 15. vii. 1958; 物部村
15. vii. 1959; 梶が森 28. viii. 1959; 大正
町 4. xi. 1959; 手箱山 10. vi, 10. viii.
1961; 東津野村 30. vi. 1962; 土佐山村 17.

- vii. 1962; 本川村 21. vi. 1963
- Eilema yokohamae* Daniel ヤネホソバ
松山市 2. vii. 1952, 26. iii, 23. vi. 1954,
21. viii. 1955, 11. iv. 1956 (小林 1958)
- Agylla collitoides* Butler キマエクロホソバ
面河 vi, vii (石原ほか 1953); 大正町 4. vi.
1959; 手箱山 10. vi. 1961
- Agylla gigantea* Oberthür キベリネズミホソ
バ
土小屋 27. vii. 1935 (河本1937); 面河 25.
vii. 1951 (石原ほか 1953); 梶が森 31. vi.
1957, 28. vii. 1960; 東津野村 30. vi. 1962
- Conilepia nigricosta* Leech マエグロホソバ
東津野村 14~28. vi. 1955 (井上・小林 1956
a); 大正町 14. ix. 1957, 30. vi. 1959; 馬路
村 15. ix. 1958; 横倉山 27. vi. 1959, 22.
vi. 1963; 大豊村 8. vii. 1961; 黒尊 27.
ix. 1961
- Lithosia quadrà* Linné ヨツボシホソバ
松山市 29. vi. 1949, 面河 vii, viii, 成就社
vii (石原ほか 1953); 梶が森 30. vii. 1957,
16. vii. 1961; 大正町 12. vi. 1958; 伊野町
27. vi. 1959 [川島]; 横倉山 27. vi. 1959;
手箱山 10. vi, 10. viii. 1961; 東津野村 29.
vii. 1962 [別府・福永]
- Paraona staudingeri* Alphéraky クビワウス
グロホソバ
梶が森 26. vii. 1952 (井上 1955 a); 大正町
7. vi. 1959; 東津野村 29. vi. 1962; 本川村
21. vi. 1963
- Chionaema hamata* Walker アカスジシロコケ
ガ
面河 vii (石原ほか 1953); 須崎市 12. v, 2.
vi. 1956, 16. vi. 1958; 中土佐町 24. v.
1956; 西条市 9. x. 1958; 越知町 7. vi.
1959; 仁淀村 27. vi. 1959; 手箱山 29. viii,
9. x. 1959; 高知市 18. v. 1960; 梶が森 28.
vii. 1960; 大豊村 8. vii. 1961; 黒尊 29. ix.
1961; 本川村 21. vi. 1963
- Siccia obscura* Leech ウスグロコケガ
物部村 2. x. 1958; 東津野村 30. vi, 29. viii.
1962 (四国未記録)
- 従来は本州のみに産していた。
- Parasiccia altaica* Lederer ホシオビコケガ
面河 vi, vii (石原ほか 1953); 須崎市 8. v.
1956; 大豊村 15. x. 1958, 30. v. 1962; 大
正町 5, 11. xi. 1958; 高知市 3. viii. 1959;
手箱山 29. viii, 9. x. 1959; 北川村 30. x.
1959; 三嶺 8. viii. 1960; 東津野村 25. vi.
1961; 山田町 30. ix. 1961; 本川村 21. vi.
1963
- Melanaema venata* Butler オオベニヘリコケ
ガ
面河 vi, ix, 成就社 vii (石原ほか 1953); 大
正町 1. vii. 1957, 2. vii. 1959; 梶が森 28.
viii. 1959, 9. vii. 1961; 手箱山 viii. 1961;
本川村 21. vi. 1963
- Asura dharmā* Moore ヒメホシキコケガ
高知市 3. vi. 1959, 17. vi. 1960; 大正町 15.
vi. 1959; 中土佐町 30. v. 1961; 大豊村 8.
vii. 1961
- Miltochrista aberrans* Butler ハガタベニコケ
ガ
面河 vii (石原ほか 1953); 須崎市 28. v.
1956; 東洋町 2. ix. 1958; 馬路村 15. ix.
1958; 大正町 23. v. 1959; 手箱山 29. viii.
1959; 高知市 17. vi. 1960; 東津野村 29.
vi. 1962
- Miltochrista calamina* Butler ハガタキコケガ
本川村 5. viii. 1955; 大正町 3. vi. 1958,
8. ix. 1959; 東洋町 3. ix. 1958; 大川村 25.
ix. 1958; 手箱山 29. viii. 1959; 引田町 16.
ix. 1959; 東津野村 29. vi. 1962; 馬路村 18.
vii. 1962
- Miltochrista gratiosa striata* Bremer et Grey
スジベニコケガ
中土佐町 26. iv. 1956; 須崎市 6, 8. v. 1956;
大正町 11. xi. 1958; 足摺岬 30. vii. 1959;
高知市 8. v. 1960, 18. v. 1961; 宿毛市 22.
vii. 1960; 室戸市 13. v. 1961; 手箱山 10.
vi. 1961; 横倉山 11. vi. 1961; 山田町 9. v.
1962; 東津野村 30. vi. 1962; 土佐山村 17.
vii. 1963
- Miltochrista miniata* Forster ベニヘリコケガ

面河 vi, vii, 成就社 vii (石原ほか 1953); 中土佐町 6, 24. vi. 1956; 大正町 17, 28. ix. 1957; 梶が森 28. vii. 1960; 石鎚山 13. x. 1960; 大豊村 8. vii. 1961; 本川村 21. vi. 1963

Stigmatophora flava Bremer et Grey ゴマダ
ラキコケガ

大正町 4. ix. 1957, 12. vi. 1958; 須崎市 6, 8. vi. 1958; 東洋町 2. ix. 1958; 宇佐町 17. vi. 1959; 大豊村 25. vi. 1960; 安芸市 11. vi. 1961; 馬路村 18. vii. 1962

Stigmatophora rhodophila Walker モンクロ
ベニコケガ

大正町 7. vii, 1. ix. 1958 (四国未記録)
北海道, 本州, 九州には分布しているが, 四国では初めてである。未だ他の産地は知られていない。

Eugoa grisea Butler クロテンハイイロコケガ
梶が森 26. vii. 1952 (井上 1955 a); 須崎市 30. v. 1958; 西条市 9. x. 1958; 大正町 13. x. 1958, 27. v. 1959; 大豊村 15. x. 1958; 横倉山 27. vi. 1959; 東津野村 30. v. 1961

Manoba rectilinea Snellen クロスジチビコケ
ガ

大正町 8. ix. 1959 (四国未記録)
既知産地は本州 (東京高尾山, 伊豆半島梨本) のみであったが, 大正町で採集できた。

Schistophleps bipuncta Hampson ウスバフタ
ホシコケガ

東祖谷村 25. vii. 1955 (井上 1958 c); 大正町 24. xi. 1959; 高知市 18. v, 17. vi, 17. viii, 24. ix. 1960; 山田町 9. viii. 1961; 東津野村 30. vi. 1962; 土佐山村 17. vii. 1963

Arctiinae ヒトリガ亜科

Utetheisa pulchella tenuella Seitz ベニコマ
ダラヒトリ

中村市 15. vi. 1962 (四国未記録)
当然四国からも採れると推定されていたものであるが, ついに採集できた。海岸地帯には広く分布しているものと思われるので, 太平洋沿

岸を調査してみる必要がある。

Camptoloma interorata Walker サラサヒトリ
横倉山 4. vii. 1959; 須崎市 11, 18. vi. 1961

Rhyparioides metelkana flavida Bremer コベ
ニシタヒトリ

面河 25. vii. 1949 (石原ほか 1953); 東津野村 29. vii. 1962 [別府・福永]

Rhyparioides amurensis Bremer ホシベニシタ
ヒトリ

梶が森 13. vii. 1958, 9, 16. vii. 1961; 西条市 1. vi. 1961

Amsacta lactinea Cramer マエアカヒトリ

須崎市 11. vii. 1956; 馬路村 13. ix. 1958

Spilosoma lewisi Butler クロフシロヒトリ

面河 v, vi, 成就社 vi (石原ほか 1953); 大正町 25. iv. 1958; 梶が森 7. vi. 1959 [川島]; 横倉山 30. iv, 11, 18. vi. 1960; 手箱山 10. vi. 1961

Spilosoma lubricipeda Linné キハラゴマダ
ラヒトリ

中土佐町 1. v. 1956; 大正町 6. ix. 1957, ii. 1960; 高知市 5. iv. 1958 [川島], 13. viii. 1960, 12. ix. 1961, 9. vii. 1962; 須崎市 8. vi. 1958, 30. iii. 1960; 馬路村 15. ix. 1958; 手箱山 25. viii. 1959; 大豊村 8. vii. 1961; 黒尊 16. vi. 1962

Spilosoma niveus Ménétriers シロヒトリ

大正町 4. ix. 1957; 手箱山 23. viii. 1960; 東津野村 29. viii. 1962

Spilosoma punctaria Cramer アカハラゴマ
ダラヒトリ

梶が森 18. viii. 1955; 大正町 4. ix. 1957; 高知市 9. iv. 1958 [川島]; 須崎市 8. vi. 1958; 吾川村 29. vi. 1959; 横倉山 11. vi. 1960; 安芸市 26. vi. 1960; 室戸市 13. v. 1961; 東津野村 30. vi. 1961; 大豊村 8. vii. 1961; 山田町 9. v. 1962; 土佐山村 17. vii. 1963

Spilarctia bifasciata Butler フタスジヒトリ

松山市 5. v. 1948 (石原・宮武 1951); 梶が森 6. vi. 1959 [川島], 18. vi. 1961; 手箱山

27. vi. 1959 (川島); 東津野村 29, 30. vi. 1962; 横倉山 25. v. 1963

Spilarctia flammeolus Moore アカヒトリ
梶が森 26. vii. 1952; 土佐市 ix. 1952 (井上 1955 a); 須崎市 16. vi. 1956; 大正町 19. ix. 1957, 9. vi. 1959; 横倉山 27. vi. 1959; 黒尊 27. ix. 1961

Spilarctia imparilis Butler クワゴマダラヒトリ
大正町 16. viii, 1. ix. 1958; 横倉山 22, 29. viii. 1959; 手箱山 29. viii. 1959; 高知市 22. ix. 1959; 黒尊 16. vi. 1962

Spilarctia inaequalis Butler カクモンヒトリ
松山市 5. v. 1948, 面河 vi, vii (石原ほか 1953); 大正町 14. x. 1957, 22. ix. 1958; 工石山 31. v. 1959 (川島); 手箱山 27. vi. 1959 (川島), 10. vi. 1961; 横倉山 21. v. 1960; 梶が森 25. ix. 1960; 手箱山 10. vi. 1961; 本川村 21. vi. 1963

Spilarctia lutea japonica Rothschild キバナモンヒトリ
横倉山 27. vi. 1959; 手箱山 24. viii. 1960 (四国未記録)

Spilarctia seriatopunctata Motschulsky スジモンヒトリ
面河 vi, 成就社 vi, vii (石原ほか 1953); 梶が森 18. viii. 1955; 中土佐町 26. iv. 1956; 須崎市 27. iv. 1956, 3. vii. 1958; 大正町 15. ix. 1957; 大野が原 12. viii. 1958; 馬路村 15. ix. 1958; 高知市 5. v. 1959 (川島), 21. v. 1960; 清水市 9. v. 1959; 鶴松森 4. vii. 1959; 手箱山 29. viii. 1959, 16. viii. 1960; 大豊村 30. iv. 1960; 黒尊 29. ix. 1961

Spilarctia obliquizonata Miyake フトスジモンヒトリ
物部村 30. viii~1. ix. 1952 (井上 1955); 手箱山 10. vi. 1961
わずかにこれらの採集記録があるにすぎない。

Spilarctia subcarnea Walker オビヒトリ
面河 25. vii. 1951 (石原ほか 1953); 中土佐

町 26. iv. 1956; 大正町 1. vi. 1959; 吾川村 29. vi. 1959; 横倉山 1, 22. vii. 1959, 11, 18. vi. 1960

Nyctemerinae モンシロモドキ亜科

Nyctemera plagifera Walker モンシロモドキ
高知市 18. x. 1954; 安芸市 10. ix. 1960; 須崎市 30. vii, 22, 27. viii. 1961; 室戸岬 23. xi. 1963 (浜田康採集)
昼飛性。南方系のガで四国からは中村 (1954) の高知市産の記録のみであった。本種の日本における分布もきわめて散在的で既知産地は、本州では兵庫県須磨, 福井県敦賀市, 静岡県梨本などで最近では愛知県新城市 (蛾類通信 No. 16~17, 1959) や栃木県大平町 (蛾類通信 No. 30, 1960) で採れている。また九州においては屋久島, 鹿児島県佐多岬 (*Tinea* Vol. 4. No. 1, 1958) で多数採れており, 熊本県球磨郡水上村 (蛾類通信 No. 27, 1962) の記録もある。中村の記録以来久しく採れなかったが, 安芸市, 須崎市, 室戸岬と四国南部太平洋沿岸に広く分布していることが確認され, また河上は高知市の街燈に飛来していた 1 ex. を昼間採り損ねている。なお浜田康は1962年11月23日, 室戸岬付近で多数目撃したそうである。

Nolidae コブガ科

Celama cristatula minutalis Leech ツマグロコブガ
大正町 22. iv. 1959; 高知市 17. vi. 1960; 東津野村 30. vi. 1962 (四国未記録)
従来, 本州, 九州に産し, 少いようだが上記の各地で採集できた。

Celama taeniata Snellen クロスジコブガ
大正町 3. ix. 1959; 高知市 6. v, 17. vi, 24. ix. 1960
中村は大正町産 3 ♀ を蛾類通信 No. 20 (1960) に未記録種として記載した。その後高知市にて多数得た。未だこれらの他には知られていないが, 広く分布しているものと推定される。

Celama emi Inoue ツマカバコブガ

面河 25. vii. 1951 (井上1956c); 高縄山 3.
v. 1954 (井上 1956c)

Celama confusalis Herrich-Schäffer ヒメコブガ

面河 7. ix. 1951 (石原ほか 1953)

Roeselia triangulalis Leech イナズマコブガ

大正町 10, 13. x. 1958, 7. vi. 1959
暖地性のガで当然広く分布していると思われるが、未だ他の産地をみない。

Roeselia gigantula gigas Butler オオコブガ

大正町 15. vi. 1959 (四国未記録種)
四国からの唯一の採集で他では採れていない。

Mimerastria mandschuriana Oberthür リンゴコブガ

大正町 1, 9. vi. 1959; 大豊村 25. vi. 1960;
東津野村 30. vi. 1962; 吾川村 24. vii. 1963

Roeselia fumosa fumosa Butler クロスジコブガ

吾川村 24. vii. 1963

Amatidae カノコガ科*Amata germana* Felder キハダカノコ

梶が森 23. vii. 1958, 29. v. 1961; 足摺岬
15. vi. 1960; 大豊村 9. vii. 1961; 東津野村
29. viii. 1962

Amata fortunei de l'Orza カノコガ

高知市 15. ix. 1957; 南国市 8. vi. 1959;
足摺岬 15. vi. 1960; 山田町 31. v. 1962

Saturniidae ヤママユガ科*Actias artemis artemis* Bremer et Grey オオミズアオ

面河 vi, vii, viii, 成就社 vi (石原ほか 1953);
大正町 14. v, 5. vi. 1958, 29. iv. 1959; 手
箱山 27. vi. 1959 (川島), 23. viii. 1960,
3. vii. 1961; 鶴松森 4. vii. 1959; 梶が森
28. viii. 1959; 横倉山 2. ix. 1959, 18. vi.
1960, 25. v. 1963; 大豊村 30. iv. 1960; 東
津野村 30. vi. 1962

Phliosamia cynthia preyeri Butler シンジュサン

徳島市 7. viii. 1950 (吉森 1951); 高知市 21.
v. 1956, 30. viii. 1958 (川島); 大正町 12.
vi. 1958; 南国市 17. v~19. vi, 19, 20. vii.
1960, 19. v~2. vi, 11~30. vii. 1961, 19~
21. v. 1963; 東津野村 30. vi. 1960; 須崎市
1. vi. 1960

Antheraea yamamai Guérin-Méneville ヤママユ

面河 vii (石原ほか 1953); 大正町 19. vii.
1958, 3. ix. 1959; 高知市 14. x. 1958 (川
島), 6. x. 1959 (川島); 山田町 30. ix. 1961;
東津野村 29. viii. 1962

Rhodinia fugax fugax Butler ウスタビガ

大正町 21, 25. xi. 1957; 久万町 29, 30. x,
10, 12. xi. 1958 (矢野 1961); 面河 12~13.
xi. 1961 (有田 1962)
四国南半からなかなか採れず、わずか中村の大
正町の記録のみである。

Aglia tau microtau Inoue エゾヨツメ

面河 4, 11. v. 1952 (石原ほか 1953); 梶
が森 2. v. 1959 (川島)

Dictyoploca japonica Moore クスサン

大正町 27. ix. 1957, 13. x. 1958; 須崎市
17. x. 1957, 1. x. 1958; 大豊村 ix. 1958;
高知市 14. v. 1958 (川島); 石鎚山 12. x.
1960; 面河 8. x. 1962

Caligula boisduvalii jonasii Butler ヒメヤマ

面河 x, 成就社 x (石原ほか 1953); 大正町
9, 12. xi. 1958; 手箱山 9. x. 1959; 石鎚山
13. x. 1960; 高知市 データー不詳 (川島);
佐川町 8. xi. 1964

Brahmaeidae イボタガ科

Brahmaea wallichii japonica Butler イボタガ
大正町 10, 19. iv. 1958, 9. iii. 1959; 須崎
市 22. iii. 1960

Sphingidae スズメガ科

Acherontiinae メンガタスズメ亜科

Acherontia styx crathis Rothschild et Jordan
メンガタスズメ

春野村 17. viii. 1959 [川島]; 大正町 3. ix. 1959; 山田町 25. vi. 1960; 手箱山 23. viii. 1960; 高知市 22. vii. 1960, 23. viii. 1962, 13. viii. 1964; 横倉山 13. vii. 1963; 吾川村 27. vii. 1963

Herse convolvuli Linné エビガラスズメ

中土佐町 ix. 1957; 高知市 17. viii. 1957, 29. ix. 1958, 6. vi. 1961; 大正町 3. ix. 1958, 21. x. 1959; 大豊村 15. x. 1958; 春野村 15. v. 1959; 手箱山 27. viii. 1959; 須崎市 25. ix. 1959, 20. iv. 1960; 南国市 22. v, 26. ix. 1960; 野市町 24. ix. 1961; 土佐山村 17. vii. 1963

Psilogramma increta Walker シモフリスズメ

梶が森 7. vi. 1956 [川島]; 大正町 21. vi. 1958; 須崎市 27. vii. 1958, 1. vi. 1960; 高知市 23. vii. 1959, 31. vii. 1961; 大豊村 25. vi. 1960; 室戸市 3. vii. 1960; 手箱山 23. viii. 1960; 東津野村 29. viii. 1962; 土佐山村 17. vii. 1963

Meganoton scribae Austant エゾシモフリスズメ

成就社 vii (石原ほか 1953); 梶が森 7. vi. 1956 [川島]; 馬路村 23. vi. 1962; 東津野村 29. viii. 1962

少ないながら山地では採れている。

Sphinx ligustri constricta Butler コエビガラスズメ

面河 viii, 梶が森 20. v. 1951 (石原ほか 1953) まれな種でこれら以後採れていない。

Hyloicus caliginus caliginus Butler クロスズメ

大正町 19. iv. 1958; 須崎市 18. iv. 1961 広く分布しているものと思われるが、なかなか採れない。

Dolbina tancrei Staudinger サザナミスズメ

手箱山 23. viii. 1960, 10. viii. 1961; 大豊村 9. vii. 1961; 横倉山 13. vii. 1963; 吾川村 24. vii. 1963

中村が“げんせい” No. 11 (1961) に未記録種として記載、その後各地で採れるようになった。四国北部の採記録がまだない。

Kentrochrysalis consimilis Rothschild et Jordan クロテンケンモンズズメ

面河 vi, vii, viii, 成就社 vij (石原ほか 1953); 梶が森 13. vii. 1958, 6. vi. 1959 [川島]; 手箱山 23. viii. 1960, 10. viii. 1961; 本川村 21. vi. 1963; 面河 21. vii. 1963 本種は面河溪にはことに多産する。

Ambulicinae ウンモンズズメ亜科

Oxyambulyx japonica Rothschild フトオビ
ホンバスズメ

梶が森 26. vii. 1952 (井上 1955 a); 大正町 1. vii. 1957; 横倉山 30. iv. 1960, 25. v. 1963; 手箱山 10. viii. 1961; 東津野村 29. vii. 1962; 面河 6. vi. 1964

梶が森 (井上: げんせい Vol. 4, 1955) が最初の記録。以後各地で採れ横倉山には多い。

Oxyambulyx ochracea Butler ホンバスズメ

高知市 10. vi. 1958; 大正町 14. vii. 1958; 須崎市 18. vii. 1958, 2. ix. 1959, 25. iv, 6. v. 1960; 石鎚山 3. viii. 1958 [川島]; 本川村 21. vi. 1963; 土佐山村 17. vii. 1963; 吾川村 24. vii. 1963

Oxyambulyx schauffe bergeri Bremer et Grey
モンホンバスズメ

大正町 4. vii. 1959; 東津野村 30. vii. 1962 [別府・福永]

中村が蛾類通信 No. 20 (1960) に大正町産 1 個を未記録種として発表、その後東津野村天狗高原で採れたのみである。ホンバスズメに比べ本種はきわめて少く、なかなか採れない。

Langia zenaeroides nawai Rothschild et Jordan オオシモフリスズメ

琴平町 1. iv. 1955 (宮武・宮武 1956 a); 高知市 25. iii. 1958 [川島], 28. iii. 1959, 26.

iii. 1960; 本山町 27. iii. 1958 [竹東正採集]
佐川町 4. iv. 1960

大形のガにしては季節的な関係(3月下~4月上旬発生出現)か採集記録が少いように思われるが、竹東正氏によれば本山町には多いとのことである。

Clanis bilineata tsingtauica Mell トビイロスズメ

大正町 5. vii. 1957, 12. 21. vi. 1958, 4. vi. 1959; 須崎市 29. vii. 1957; 梶が森 7. vi. 1958 [川島], 6. vii. 1961; 大豊村 8. vii. 1961; 東津野村 29. viii. 1962; 土佐山村 17. vii. 1963; 吾川村 24. vii. 1963

Marumba sperchius sperchius Ménétériès クチバスズメ

面河 vii (石原ほか1953); 大正町 1. vii. 1957; 高知市 9. v. 1959 [川島]; 須崎市 6. v. 1960; 大豊村 25. vi. 1960; 東津野村 30. vi. 1962; 本川村 21. v. 1963; 土佐山村 17. vii. 1963

Marumba gaschkewitschii echepron

Boisduval モモスズメ

面河 v, vi, vii. 成就社 vii (石原ほか 1953); 中土佐町 26. iv. 1956; 須崎市 10. v. 1956; 高知市 1958, vii. 1962; 大正町 2. v. 1959; 大豊村 8. vi. 1959 [川島]; 手箱山 23. viii. 1960; 安芸市 22. vii. 1961; 本川村 21. vi. 1963; 土佐山村 17. vii. 1963; 吾川村 24. vii. 1963

Marumba jankowskii Oberthür ヒメクチバスズメ

東祖谷村 25. vii. 1955 (山本 1957); 面河 27. viii. 1955 (宮武・宮武 1956 a); 手箱山 10. viii. 1961; 東津野村 30. vi. 1962, 11. vii. 1964; 本川村 21. vi. 1963
東津野村天狗高原には多産する。

Mimas tiliae christophi Standinger ヒサゴスズメ

東祖谷村 25. vii. 1955 (山本 1957); 梶が森 16. vii. 1961; 面河 6. vi. 1964
山地性のまれな種のため他の採集記録をみない。

Parum colligata Walker ギンボシスズメ

松山市 14. vi. 1949 (石原・宮武 1951); 大正町 1. vii. 1957, 2. ix. 1959; 横倉山 2. vi. 1959; 大豊村 25. vi. 1960; 手箱山 23. viii. 1960; 本川村 21. vi. 1963; 土佐山村 17. vii. 1963; 吾川村 24. vii. 1963

Smerinthus planus planus Walker ウチスズメ

大正町 27. ix. 1957, 16. iv. 1958; 手箱山 29. viii. 1959, 23. viii. 1960; 大豊村 30. iv. 1960; 須崎市 4. vi. 1960; 高知市 2. v. 1961; 東津野村 30. vii. 1962 [別府・福永]; 本川村 21. vi. 1963

Smerinthus tokyonis Matsumura コウチスズメ

面河 28. vii. 1952 (石原ほか 1953); 佐川町 9. v. 1964

面河(石原ほか 1953)の記録以来、採集記録はなかった。日本でも産地は、本州の埼玉県以西の数か所(大阪府箕面、兵庫県妙高山など)と四国(面河)とされ、きわめて局所的な分布をしている。最近やっと佐川町(平地)で本種が得られた。

Callambulyx tatarinovii Bremer et Grey ウンモンズズメ

面河 vi, vii, 成就社 vii (石原ほか 1953); 須崎市 15. vi. 1956; 梶が森 30. vii. 1957, 6. vi. 1959 [川島]; 大豊村 9. vii. 1961; 東津野村 26. vii. 1961; 高知市 7. vi. 1962; 本川村 21. vi. 1963

Phyllosphindia dissimilis dissimilis Bremer エゾスズメ

中土佐町 11. vi. 1956; 大正町 14. v. 1958, 4. vi. 1959; 手箱山 27. vi. 1958 [川島], 10. vi. 1961; 横倉山 27. vi. 1959, 18. vi. 1960, 1. vi. 1963; 東津野村 vi. 1962

四国南部に広く分布しているようであるが、北部よりの採集記録がない。横倉山には多い。

Philampelinae ホウジャク亜科

Ampelophaga rubiginosa rubiginosa

Bremer et Grey クルマスズメ

面河 vii (石原ほか 1953); 高知市 6. vi. 1957 [川島]; 大正町 20. v, 16. viii, 3. ix. 1958;

須崎市 11. vi. 1960; 横倉山 18. vi. 1960;
手箱山 23. viii. 1960; 東津野村 26. vii.
1962; 本川村 21. vi. 1963

Acosmeryx castanea Rothschild et Jordan ブ
ドウスズメ

大正町 2. vii. 1957; 梶が森 7. vi. 1959 [川
島]; 大豊村 8. vii. 1961; 高知市 vii. 1961,
20. viii. 1962; 東津野村 29. viii. 1962; 横
倉山 13. vii. 1963

Acosmeryx naga Moore ハネナガブドウスズメ

面河 vi, 或就社 vi (石原ほか 1953); 大正町
7. iv. 1957, 9. v. 1959; 手箱山 10. vi, 10.
viii. 1961
ブドウスズメに比べて少い。

Macroglossum saga Butler クロホウジャク

大正町 10. vi. 1958; 須崎市 29. v. 1963;
仁淀村 6. x. 1963

Macroglossum bombylans Boisduval ヒメクロ
ホウジャク

面河 ix (石原ほか 1953); 安芸市 29. x.
1961

Macroglossum fritzei Rothschild et Jordan

フリッツェホウジャク

黒尊 16. vii. 1953 (枝重・久松 1953); 室戸
市 3. vii. 1960; 足摺岬 14. vii. 1960; 高知
市 20. viii. 1962
高知市五台山には多い。

Macroglossum stellatarum Linné ホウジャク

東津野村 10. vi. 1956; 梶が森 13. vii. 1958

Macroglossum pyrrhosticta Butler ホシホウ
ジャク

須崎市 1. vii. 1957; 高知市 5. viii. 1957;
春野村 17. viii. 1958 [川島]; 大正町 14. ix.
1958; 安芸市 17. ix. 1961

Gurelca himachala sangaica Butler ホシヒメ
ホウジャク

大正町 5. viii. 1958; 須崎市 4. viii. 1959;
梶が森 24. iv. 1960

Haemorrhagia fuciformis affinis Bremer クロ
スキバホウジャク

面河 v (石原ほか 1953)

これ以後採れていない。

Sesiinae オオスカシバ亜科

Cephonodes hylas Linné オオスカシバ

高知市 13. viii. 1957, 16. v. 1960; 安芸市
25. vii. 1960

Cephonodes xanthus Rothschild et Jordan リ
ュウキョウオオスカシバ

春野村 23. vii. 1943 (岡本 1955)

Deilephilinae¹ コスズメ亜科

Theretra oldenlandiae Fabricius セスジスズメ

中土佐町 10. vii. 1956; 大正町 17. vii. 1957;
須崎市 17, 18, 29. vii. 1958; 春野村 17.
viii. 1959 [川島]; 宿毛市 22. vii. 1960; 大
豊村 8. vii. 1961; 東津野村 30. vii. 1962
〔別府・福永〕; 安芸市 ix. 1962; 吾川村 24.
vii. 1963

Theretra pinastrina Martyn イッポンセスジ
スズメ

松山市 vi ~ ix (石原・宮武 1951); 春野村
17. vii. 1958 [川島], 20. ix. 1962; 高知市
11. vii. 1960
現在これより他の産地は知られていない。

Theretra japonica l'Orza コスズメ

高知市 30. viii. 1954, 22. v. 1961; 大正町
17. v. 1957, 16. viii. 1958; 梶が森 7. vi.
1958 [川島], 28. vii. 1960; 須崎市 26. vii.
1958; 宿毛市 22. vii. 1960; 安芸市 15. viii.
1960; 手箱山 10. viii. 1961; 東津野村 30.
vi. 1962; 土佐山村 17. vii. 1963

Theretra nessus Drury キイロスズメ

面河 vii (石原ほか 1953); 大正町 25. vi.
1957; 須崎市 15. vi, 25. vii. 1958; 春野村
17. viii. 1958 [川島]; 高知市 vii. 1959,
26. viii, 19. ix. 1960, 17. vi. 1961, 20.
vii. 1962; 大豊村 30. vi. 1960; 東津野村
30. vi. 1962

Theretra clotho Drury サツマスズメ

大正町 14. vii. 1958; 須崎市 23. vi. 1961;
高知市 23. viii. 1962, 4. vi. 1964

中村が大正町産のものを蛾類通信 No. 20 (1960) に記録したのが最初。現在上記以外の産地は知られていないが、四国南半には広く分布していると推定される。

Deilephila elpenor lewisii Butler ベニスズメ
大正町 28. vi. 1957, 9. v. 1959; 高知市 3. viii. 1959 (川島), vi. 1962; 大豊村 8. vii. 1961

Rhagastis mongoliana mongoliana Butler ビ
ロウドスズメ

面河 vii (石原ほか 1953); 中土佐町 11. vi, 10. vii. 1956; 大正町 2, 3. vii. 1957; 工石山 31. v. 1959 (川島); 手箱山 16. viii. 1960; 大豊村 8. vii. 1961; 東津野村 26. vii. 1962; 土佐山村 17. vii. 1963; 吾川村 24. vii. 1963

引用文献

- 有田 豊 (1962) 石鎚山系11月の蛾。あげは (10)
江崎梯三・石原 保 (1951) 四国西南端の離島沖の島昆虫採集行。採集と飼育 13 (12)
枝重忠夫 (Tadao Edashige) (1952) *Apha hyalinata* Butler found in Shikoku (Lepidoptera: Eupterolidae). 四国昆虫学会会報 3 (3/4)
枝重忠夫・久松定成 (Tadao Edashige, Sadanari Hisamatsu) (1953) Some note-worthy moths of Kuroson, Tosa, Shikoku. 四国昆虫学会会報 3 (8)
石原 保・宮武睦夫 (1951) 青色螢光燈に誘致された注目すべき四国産昆虫類。採集と飼育 13 (7)
石原 保・宮武睦夫・久松定成・枝重忠夫・佐々木幸太 (1953) 石鎚山と面河溪の昆虫相。四国昆虫学会会報 3 (Supplementum)
石原 保・宮武睦夫・久松定成・枝重忠夫・佐々木幸太 (Tamotsu Ishihara, Mutsuo Miyatake, Sadanari Hisamatsu, Tadao Edashige, Kôta Sasaki) (1954) Additional species to the insect fauna of Mt. Ishizuchi and Omogo Valley, The Noctuidae 1. 四国昆虫学会会報 4 (1)
井上 寛 (Hiroshi Inoue) (1953) Notes on some Japanese Larentiinae and Geometrinae. Tinea 1 (1)
井上 寛 (1955 a) 四国から未記録の蛾 (1) 付 一新亜種の記載。げんせい 4 (1/2)
井上 寛 (1955 b) 日本産シャチホコガ科の二新種。Tinea 2 (1/2)
井上 寛 (Hiroshi Inoue) (1955 c) Four new species and one new subspecies of the Japanese Pyralidae. 蝶と蛾 6 (3)
井上 寛・小林 洋 (Hiroshi Inoue, Hiroshi Kobayashi) (1956 a) A Systematic Study of the Japanese Arctiidae (I). Tinea 3 (1/2)
井上 寛 (1956 b) 日本産エグリコヤガ属について。Tinea 3 (1/2)
井上 寛 (1956 c) ツマカバコバガ四国に産す。Tinea 3 (1/2)
井上 寛 (1956 d) 日本産尺蛾科雑記 (VI). Tinea 3 (1/2)
井上 寛 (Hiroshi Inoue) (1956 e) Unrecorded Geometridae from Kyushu and Shikoku. 四国昆虫学会会報 4 (7)
井上 寛 (Hiroshi Inoue) (1958 a) A New species of the Japanese Geometridae. Tinea 4 (1)
井上 寛 (Hiroshi Inoue) (1958 b) Descriptions and records of some Japanese Geometridae (II). Tinea 4 (2)
井上 寛 (1958 c) 日本であまり知られていないヒトリガ 4 種の新産地。蛾類同志会通信 (13)
井上 寛 (Hiroshi Inoue) (1958 d) A new species of Lophopteryx from Japan (Lepidoptera, Notodontidae). 四国昆虫学会会報 6 (1)
井上 寛 (Hiroshi Inoue) (1958 e) Three new subspecies and one unrecorded species of The Drepanidae from Japan (Lepidoptera). 四国昆虫学会会報 6 (1)
井上 寛・岡野磨瑛郎・白水 隆・杉 繁郎・山本英穂 (1958 f) 原色昆虫大図鑑 第1巻 (蝶蛾篇)
井上 寛 (Hiroshi Inoue) (1959) One new genus and eleven new species of the Japanese Phycitinae. Tinea 5 (1)
井上 寛 (Hiroshi Inoue) (1960 a) One new species and one new subspecies of Macrauzata from Japan and China. Tinea 5 (2)
井上 寛 (1960 b) 日本でのヒメウコンカギバの発見。Tinea 5 (2)
井上 寛 (1960 c) クロオビシモフリエダシヤクの新産地。蛾類通信 (20)
井上 寛 (Hiroshi Inoue) (1961 a) Notes on two species of the Drepanidae from Japan. 蝶と蛾 12 (1)
井上 寛 (1961 b) 鱗翅目・シャクガ科 [1]. 日本昆虫分類図説 第1集 第4部
井上 寛 (Hiroshi Inoue) (1963) Description and records of some Japanese Geometridae (III).

Tinea 6 (1/2)

- 岩崎起久子 (1961) オオアカマエアツバ, プラタナスの枯葉を食う. げんせい (11)
- 河上友三 (1960 a) 四国の蛾について (1). 蛾類通信 (19)
- 河上友三 (1960 b) 四国の蛾について (2). 蛾類通信 (21)
- 河村 忠 (1961) テングアツバを四国面河溪で採集する. 北九州の昆虫 8 (2)
- 河村 忠 (1964) ウスキモンアツバを北九州市皿倉山で採集する. 蛾類通信 (34)
- 河本達雄 (1937) 四国石鎚山及びその付近にて獲られた蛾類について. 昆虫界 5 (41)
- 川島保夫 (1959) 高知県未記録のガ. げんせい (9)
- 川副昭人 (1962) ヤクシマフトスジエグシャク四国本島より発見. 蝶と蛾 13 (1)
- 小林 洋 (1958) ヤネホソバについて. 蛾類同志会通信 (13)
- 宮武睦夫・宮武頼夫 (1956 a) スズメガ科の2新産地. Tinea 3 (1/2)
- 宮武睦夫 (1956 b) 四国未記録の Hypocala 属の蛾2種. 昆虫 24 (1)
- 森内 茂 (Sigeru Moriuti) (1960) Japanese species of Saridoscelis Meyrick (Yponomeutidae). 蝶と蛾 11 (4)
- 中村正直 (Masanao Nakamura) (1956 a) Contribution to the knowledge of some Japanese Notodontid-moths. Tinea 3 (1/2)
- 中村正直 (1956 b) 四国未記録の天社蛾. Tinea 3 (1/2)
- 中村正直 (1958) オキナワアシプト小記. 蛾類同志会通信 (12)
- 中村重久 (1954) 高知の昆虫覚え書き. げんせい 3 (1/2)
- 中村重久 (1955) 四国から初めて記録されるモンシロモドキについて. Tinea 2 (1/2)
- 中村重久 (1957) 昆虫覚え書き. げんせい 5 (2)
- 中村重久 (1959) 四国未記録のシャクガ (I). 蛾類同志会通信 (16/17)
- 中村重久 (1960) 四国未記録のシャクガ (II). 蛾類通信 (20)
- 中村重久 (1961) 四国南部のスズメガを記録する. げんせい (11)
- 緒方正美 (Masami Ogata) (1957) Unrecorded Noctuid moths from Shikoku. 四国昆虫学会会報 5 (6)
- 岡田齊夫 (Muneo Okada) (1956) Pyralid moths unrecorded from Shikoku, Japan I (Lepidoptera) 四国昆虫学会会報 5 (1/2)
- 岡田齊夫 (Muneo Okada) (1957 a) Pyralid moths unrecorded from Shikoku, Japan, II (Lepidoptera) 四国昆虫学会会報 5 (4)
- 岡田齊夫 (Muneo Okada) (1957 b) Pyralid moths unrecorded from Shikoku, Japan, III. 四国昆虫学会会報 5 (6)
- 岡田齊夫 (Muneo Okada) (1957 c) Two noteworthy moths unrecorded from Shikoku. 四国昆虫学会会報 5 (7)
- 岡田齊夫 (Muneo Okada) (1961) Moths unrecorded from Shikoku. 四国昆虫学会会報 7 (1/2)
- 岡田齊夫 (Muneo Okada) (1962) The family Xyloryctidae of Japan (Lepidoptera). 四国昆虫学会会報 7 (3)
- 岡本 啓 (1955) リュウキュウオオスカシバの食餌植物. げんせい 4 (1/2)
- 岡野磨瑛郎 (Masaro Okano) (1960) Notes on some Japanese Crambinae (Pyralididae) (3). 蝶と蛾 11 (3)
- 杉 繁郎・永井洋三 (1957) ウスイロキシタバの採集記録. 蝶と蛾 8 (3)
- 杉 繁郎 (Shigero Sugi) (1958 a) Notes on some genera and species of the Japanese Cucullinae. Tinea 4 (1)
- 杉 繁郎 (Shigero Sugi) (1958 b) New species of Jaspidia from Japan, Including close relatives to Stygia Butler. Tinea 4 (1)
- 杉 繁郎 (1960 a) コフサヤガ及びフサヤガについて. Tinea 5 (2)
- 杉 繁郎 (1960 b) ニホンセセリモドキの分布. 蛾類通信 (20)
- 杉 繁郎 (1961) 日本未記録のウスキモンアツバ. 蝶と蛾 12 (1)
- 杉 繁郎 (Shigero Sugi) (1962 a) New Species of the Quadrifid Subfamilies of the Noctuidae from Japan (2) (Lepidoptera) あきつ. 10 (3)
- 杉 繁郎 (1962 b) 日本におけるシンジュキノカワガの発生記録. 蛾類通信 (28)
- 杉 繁郎 (1963) 三宅島及び御蔵島のヤガ. Tinea 6 (1/2)
- 田原鳴雄 (1962) モンシロモドキの新産地. 蛾類通信 (27)
- 豊島 弘 (1959) 香川県の蛾 [I] シャクガ科 (目録). 香川生物 2
- 豊島 弘 (1963) 香川県の蛾 [II] シャチホコガ科 (目録). 蛾類通信 (32)
- 山本義丸 (1957) 2種のスズメガの四国新産地. 蛾類同志会通信 (9)
- 山中 浩 (Hiroshi Yamanaka) (1958) One new species and one unrecorded species of the Japanese Pyraustinae. Tinea 4 (2)

- 山下竹光 (1962) 四国産シャクガ科の未記録種について. 蝶と蛾 13 (4)
 山下竹光 (1963) 土佐清水市に於けるベニイカリモンガの分布. 四国虫報 (11)
 矢野俊郎 (1954) マドガ科2種の生態資料. 新昆虫 7 (5) [松山昆虫同好会時報 (4) より抄録]
 矢野俊郎 (1961) 晩秋から早春にわたる久万町の蛾. あげは (9)
 保田淑郎 (Tosiro Yasuda) (1957) Three new species of the Japanese Microlepidoptera. 蝶と蛾 8 (4)
 吉田 稔 (1599) 四国でも見出されたハマオモトヨトウ. 新昆虫 12 (4)

(昭和39年9月24日受理)

付 記

この報告を印刷中に、山下竹光氏から、次の貴重な採集資料をいただいたので、付記する。なお、ここに山下竹光氏に厚くお礼を申しあげる。

Uraniidae ツバメガ科

Acropteris iphata Guenée ギンツバメ

清水市 2. viii, 4. ix. 1959

本州の平地で5月に、また北海道、九州の山地では6~7月に出現するようであるが、清水市では8月と9月に採れている。

Geometridae シャクガ科

Ennominae エダシャク亜科

Semiothisa teneraria Swinhoe クロモンオエダシャク

清水市 17. x. 1964

九州、屋久島および本州でもとれているが、いずれでも少く、たいへんまれという。4月と6月に出現するようであるが、10月に採れている。

Noctuidae ヤガ科

Cuculliinae モクメヤガ亜科

Telorta divergens Butler ノコメトガリキリガ

清水市 25. x. 1957

Euteliinae フサヤガ亜科

Eutelia sinuosa Moore シロモンフサモクメ

清水市 20. viii. 1960

Catocalinae シタバ亜科

Chalciophe geometrica orientalis Warren ナカグロクチバ

清水市 9. viii. 1959

屋間、カワラケツメイの間より飛びだしたものを採ったとのこと。

Parallelia curvata Leech オキナワアシブトクチバ

清水市 5. vii, 1, 14, ix. 1959, 25. vi, 21. viii. 1961, 30. viii, 24. ix. 1963

清水市で採れるものはほとんどが本種であってアシブトクチバはきわめて少いようである。

Eunaenas salaminia Cramer キマエコノハ

清水市 21. x. 1964 (四国未記録)

本種については山下氏が“げんせい”に詳しく発表することになっている。

Othreis fullonica Clerck ヒメアケビコノハ

清水市 13. viii. 1959

四国では松山市で採れていたが、南四国からは最初のものである。

Arctiidae ヒトリガ科

Nyctemerinae モンシロモドキ亜科

Nyctemera plagifera Walker モンシロモドキ

清水市 20. xii. 1963

Sphingidae スズメガ科

Acherontiinae メンガタスズメ亜科

Hyloicus caliginus Butler クロスズメ

清水市 20. ix. 1954

写真説明

- | | | |
|--|---------------|--------------------|
| 1. <i>Rhodoneura erecta</i> Leech | チビマグラマドガ | 大正町 19. vi. 1959 |
| 2. <i>Kitanola speciosa</i> Inoue | クロマグライラガ | 手箱山 10. vi. 1962 |
| 3. <i>Pseudomicronia coelata</i> Moore | ヤクシマギンツバメ | 高知市 23. viii. 1958 |
| 4. <i>Epiptema cretacea</i> Butler | キスジシロフタオ | 横倉山 1. vi. 1963 |
| 5. <i>Epiptema simplex</i> Warren | カバイロフタオ | 横倉山 30. iv. 1960 |
| 6. <i>Epiptema flavistriga</i> Warren | ハガタフタオ | 横倉山 22. vii. 1959 |
| 7. <i>Sarcinodes debitoria mongaku</i> Marumo | ハスオビトガリシャク | 高知市 23. viii. 1962 |
| 8. <i>Timandromorpha discolor enervata</i> Inoue | ノコバアオシャク | 面河 27. viii. 1962 |
| 9. <i>Gemetra dieckmanni</i> Graeser | カギシロスジアオシャク | 本川村 21. vi. 1963 |
| 10. <i>Gelasma albistrigata</i> Warren | スジモンツバメアオシャク | 横倉山 18. vi. 1960 |
| 11. <i>Gelasma fuscofrons</i> Inoue | ズグロツバメアオシャク | 本川村 21. vi. 1963 |
| 12. <i>Comibaena diluta</i> Warren | カラフトウスアオシャク | 本川村 21. vi. 1963 |
| 13. <i>Anisodes absconditaria</i> Walker | クロモンウスチャヒメシャク | 東津野村 11. vi. 1964 |
| 14. <i>Otoplecta frigida</i> Butler | クロフシロナミシャク | 梶が森 24. iv. 1960 |
| 15. <i>Callabraxas maculata</i> Swinhoe | オオナミシャク | 手箱山 10. vi. 1961 |
| 16. <i>Lygris pyropata sugitani</i> Prout | キジマソトグロナミシャク | 東津野村 11. vii. 1964 |
| 17. <i>Lobogonodes complicata complicata</i> Butler | ホソスジナミシャク | 高知市 4. vi. 1964 |
| 18. <i>Plemyria rubiginata japonica</i> Inoue | トビモンシロナミシャク | 梶が森 18. vi. 1961 |
| 19. <i>Acolutha pictaria shirozui</i> Inoue | マエチャナミシャク | 須崎市 25. iv. 1960 |
| 20. <i>Eupithecia gigantea</i> Staudinger | フトオビヒメナミシャク | 面河 10. viii. 1964 |
| 21. <i>Horisme vitalbata staudingeri</i> Prout | ボタンヅルナミシャク | 須崎市 24. iii. 1959 |
| 22. <i>Ecotropis albipunctata</i> Inoue | シロテントビスジエダシャク | 梶が森 9. vii. 1961 |
| 23. <i>Petelia albifrontaria</i> Leech | シロズエダシャク | 横倉山 30. iv. 1960 |
| 24. <i>Metabraxas clerica clerica</i> Butler | オオシロエダシャク | 手箱山 10. vi. 1961 |
| 25A. <i>Amblychia angeronaria</i> Guenée | オオツバメエダシャク ♂ | 葉山村 18. v. 1963 |
| 25B. <i>Amblychia angeronaria</i> Guenée | オオツバメエダシャク ♀ | 横倉山 25. v. 1963 |
| 25C. <i>Amblychia angeronaria</i> Guenée | オオツノグエダシャク ♀ | 横倉山 25. v. 1963 |
| 26. <i>Biston takeuchii</i> Matsumura | タケウチエダシャク | 大正町 11. iv. 1958 |
| 27. <i>Conchia mundataria tonghata</i> C. et R. Felder | フタスジギンエダシャク | 東津野村 30. vi. 1962 |
| 28A. <i>Proteostrenia pica</i> Wileman | モンキクロエダシャク ♂ | 東津野村 11. vii. 1964 |
| 28B. <i>Proteostrenia pica</i> Wileman | モンキクロエダシャク ♀ | 面河 21. vii. 1963 |
| 29. <i>Fascellina chromataria nigrochromaria</i> Inoue | エグリエダシャク | 須崎市 14. ix. 1960 |
| 30. <i>Lithina chlorosata</i> Scopoli | シダエダシャク | 本川村 18. iv. 1964 |
| 31. <i>Callicilix abraxata abraxata</i> Butler | マダラカギバ | 横倉山 22. vi. 1963 |
| 32. <i>Betablata manleyi</i> Leech | マンレイカギバ | 横倉山 13. vii. 1963 |
| 33. <i>Oreta purpurata</i> Inoue | インドカギバ | 横倉山 18. vi. 1960 |
| 34. <i>Thyatira decorata kawamurae</i> Matsumura | カワムラトガリバ | 須崎市 5. iv. 1964 |
| 35. <i>Mesopestis undosa</i> Wileman | ナミスジトガリバ | 梶が森 28. vii. 1960 |
| 36. <i>Achlya kuramana</i> Matsumura | クラマトガリバ | 大正町 9. iii. 1959 |
| 37. <i>Callidula attenuata formosana</i> Wileman | ベニイカリモンガ | 中土佐町 3. vi. 1951 |
| 38. <i>Dasychira nachiensis</i> Marumo | ナチキンタドクガ | 横倉山 5. viii. 1961 |
| 39A. <i>Lymantria xylixa nobunaga</i> Nagano | マエグロマイマイ ♂ | 横倉山 13. vii. 1963 |
| 39B. <i>Lymantria xylixa nobunaga</i> Nagano | マエグロマイマイ ♀ | 横倉山 13. vii. 1963 |
| 40. <i>Ramesa tosta</i> Walker | カバイロシャチホコ | 鶴松森 4. vii. 1959 |
| 41. <i>Cerura tattakana</i> Matsumura | タツタカモクメメヤチホコ | 面河 6. vi. 1964 |
| 42. <i>Harrisimemna marmorata</i> Hampson | スギタニゴマケンモン | 横倉山 18. vi. 1960 |
| 43. <i>Moma fulvicollis</i> De Lattin | キクビゴマケンモン | 横倉山 1. vi. 1963 |
| 44. <i>Apatele albistigma</i> Hampson | シロモンケンモン | 横倉山 29. viii. 1959 |
| 45. <i>Apamea sordens</i> Hufnagel | シロミアカヨトウ | 高知市 10. v. 1960 |
| 46. <i>Orthosia evanida</i> Butler | カバキリガ | 本川村 5. iv. 1964 |
| 47. <i>Morrisonia bella</i> Butler | クロスジキリガ | 本川村 5. iv. 1964 |
| 48. <i>Isopolia hōnei</i> Boursin | ヘーネアオハガタヨトウ | 高知市 27. x. 1959 |
| 49. <i>Apamea askoldis</i> Oberthür | コマエアカシロヨトウ | 梶が森 18. vi. 1961 |
| 50. <i>Callogonia virgo</i> Treitschke | ウスムラサキヨトウ | 横倉山 18. vi. 1960 |
| 51. <i>Callopietria rivularis japonibia</i> Strand | キスジツマキリヨトウ | 大正町 26. v. 1959 |

52. <i>Jaspidia atrata</i> Butler	ピロウドコヤガ	本川村 21. vi. 1963
53. <i>Eutelia sinuosa</i> Moore	シロモンフサモクメ	本川村 18. iv. 1964
54. <i>Jaspidia fentoni</i> Butler	シロモンコヤガ	本川村 21. vi. 1963
55. <i>Jaspidia numisma</i> Staudinger	キモンコヤガ	本川村 21. vi. 1963
56. <i>Bryophilina blandula</i> Staudinger	ウスアオモンコヤガ	横倉山 18. ix. 1960
57. <i>Unca noloides</i> Butler	エゾコヤガ	横倉山 22. vi. 1963
58. <i>Amyna octo</i> Guenée	シロテンヒメコヤガ	高知市 18. v. 1960
59. <i>Amyna stellata</i> Butler	サビヒロコヤガ	横倉山 18. ix. 1960
60. <i>Catocala rutha</i> Wileman	ヨシノキシタバ	面河 27. viii. 1962
61. <i>Catocala intacta</i> Leech	ウスイロキシタバ	梶が森 3. vii. 1960
62. <i>Achaea janata</i> Linné	シラホシアメブドクチバ	須崎市 17. x. 1957
63. <i>Parallelia maturata</i> Walker	ムラサキアシバトクチバ	東津野村 30. vi. 1962
64. <i>Pelamia japonica</i> Ogata	クロスジユミモンクチバ	ピロウ島 31. vii. 1963
65. <i>Ophiusa tirhaca</i> Cramer	クロモンシタバ	須崎市 27. xi. 1959
66. <i>Ophiusa olista</i> Swinhoe	コヘリグロクチバ	須崎市 31. viii. 1961
67. <i>Ophiusa triphaenoides</i> Walker	ヘリグロクチバ	須崎市 25. iv. 1960
68. <i>Thyas dotata</i> Fabricius	ツキワクチバ	高知市 22. xi. 1960
69. <i>Ericcia fraterna</i> Moore	ウスムラサキクチバ	横倉山 28. iv. 1963
70. <i>Avitta puncta</i> Wileman	ウスグロクチバ	横倉山 13. vii. 1963
71. <i>Diomea discisigna</i> Sugi	ヨツモンムラサキクチバ	横倉山 22. vi. 1963
72. <i>Hypostrotia cinerea</i> Butler	マエジロクチバ	横倉山 25. v. 1963
73. <i>Diomea jankowskii</i> Oberthür	マエヘリモンクチバ	横倉山 27. vi. 1959
74. <i>Pangrapta indentalis</i> Leech	ムラサキツマキリアツバ	高知市 17. v. 1960
75. <i>Pangrapta flavomacula</i> Staudinger	キモンツマキリアツバ	高知市 14. vi. 1960
76. <i>Scedopla mollis</i> Butler	フタスジアツバ	手箱山 29. viii. 1959
77. <i>Rivula sericealis</i> Scopoli	テングロアツバ	高知市 6. v. 1960
78. <i>Ectogonia butleri</i> Leech	シロズアツバ	面河 21. vii. 1963
79. <i>Lophomilia takao</i> Sugi	ニセミカドアツバ	本川村 21. vi. 1963
80. <i>Epizeuxis lilacina</i> Butler	ウスイロアツバ	面河 21. vii. 1963
81. <i>Rhynchina columbaris</i> Butler	アトムラサキアツバ	横倉山 18. vi. 1960
82. <i>Rhyuchina kengkalis</i> Bremer	ソトウスアツバ	横倉山 22. vi. 1963
83. <i>Rhynchina simillalis</i> Leech	ナミガタアツバ	横倉山 5. viii. 1961
84. <i>Rhynchina cramboides</i> Butler	トガリアツバ	大正町 22. ix. 1958
85. <i>Zanclognatha grisealis</i> Denis et Schiffermiiller	クロスジアツバ	横倉山 30. iv. 1960
86. <i>Hypena rivuligera</i> Butler	アイモンアツバ	面河 21. vii. 1963
87. <i>Zanclognatha fumosa</i> Butler	ウスグロアツバ	横倉山 14. vi. 1959
88. <i>Zanclognatha helva</i> Butler	キイロアツバ	須崎市 29. iv. 1960
89. <i>Zanclognatha leechi</i> South	ホソナミアツバ	横倉山 22. vi. 1963
90. <i>Trisateles trilinealis</i> Bremer	ミスジアツバ	葉山村 18. v. 1963
91. <i>Trisateles emortualis</i> Denis et Schiffermiiller	シロオビアツバ	横倉山 18. vi. 1960
92. <i>Epizeuxis curvipalpis</i> Butler	シロホシクロアツバ	梶が森 16. vii. 1961
93. <i>Bocana bistrigata</i> Staudinger	フタスジアツバ	東津野村 30. vi. 1962
94. <i>Falcimala japonica</i> Butler	クロミツボジアツバ	東津野村 11. vii. 1964
95. <i>Bleptina contigua</i> Leech	ウスキモンアツバ	横倉山 22. vi. 1963
96. <i>Siccia obscura</i> Leech	ウスグロコケガ	東津野村 30. vi. 1962
97. <i>Hydrillodes funeralis</i> Warren	ピロオビウスグロアツバ	手箱山 10. vi. 1961
98. <i>Stigmatophora rhodophila</i> Walker	モンクロベニコケガ	大正町 1. ix. 1958
99. <i>Manoba rectilinea</i> Snellen	クロスジチビコケガ	大正町 8. ix. 1959
100. <i>Nyctemera plagifera</i> Walker	モンシロモドキ	須崎市 22. viii. 1961
101. <i>Roselia gigantula gigas</i> Butler	オオコブガ	大正町 15. vi. 1959
102. <i>Hyloicus caliginous caliginous</i> Butler	クロスズメ	須崎市 18. vi. 1961
103. <i>Dolbina tancrei</i> Staudinger	サザナミスズメ	横倉山 13. vii. 1963
104. <i>Mimas tiliae christophi</i> Staudinger	ヒサゴスズメ	面河 6. vi. 1964
105. <i>Smerinthus tokyonis</i> Matsumura	コウチスズメ	佐川町 9. v. 1964
106 A. <i>Theretra clotho</i> Drury	サツマスズメ ♂	須崎市 23. vi. 1961
106 B. <i>Theretra clotho</i> Drury	サツマスズメ ♀	高知市 4. vi. 1964

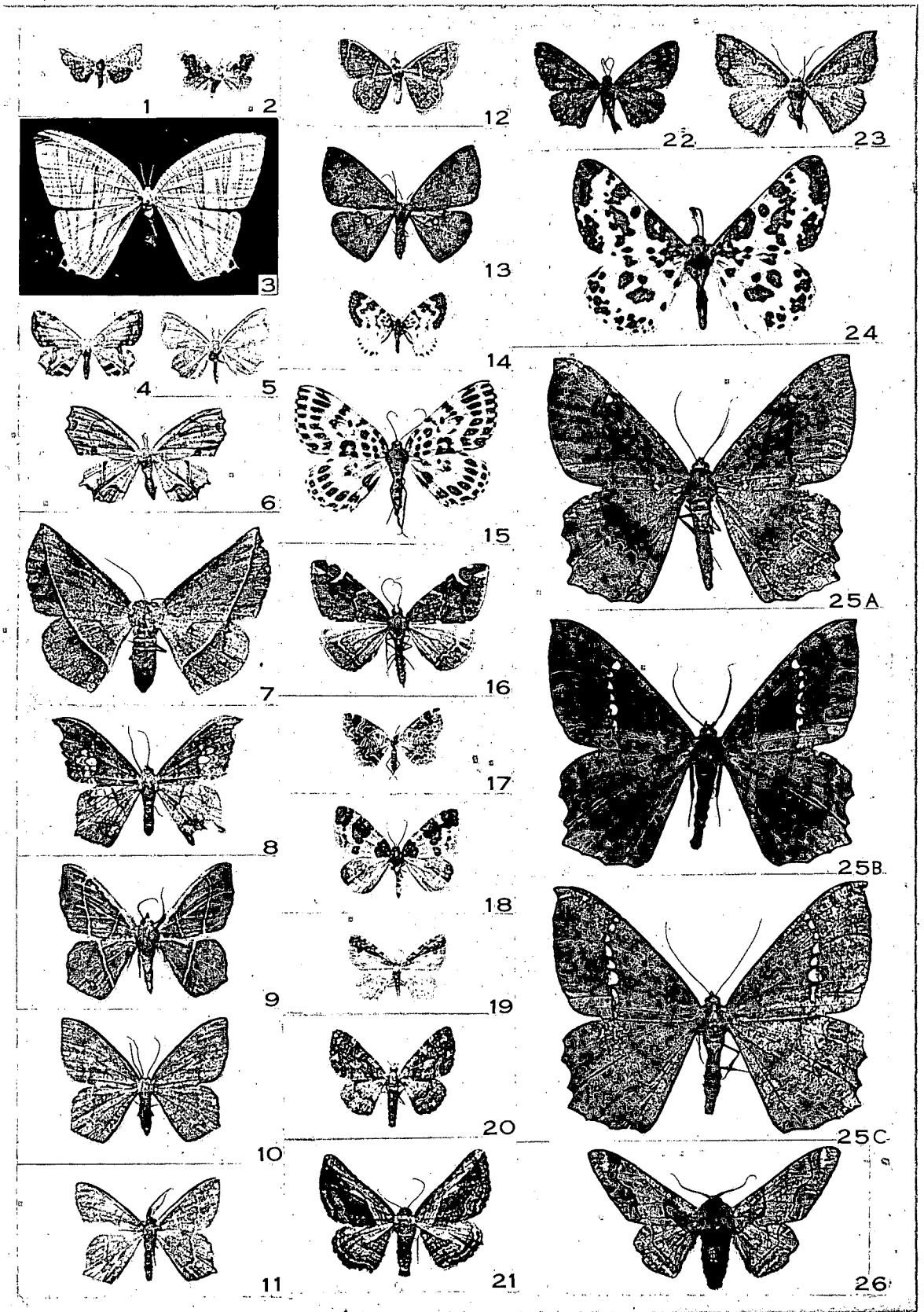

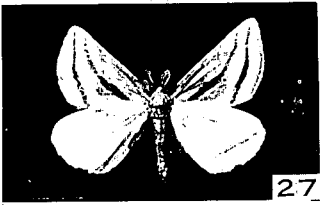

27



28A



28B

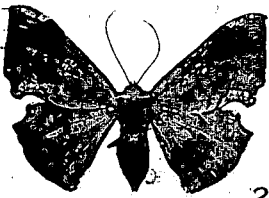

29

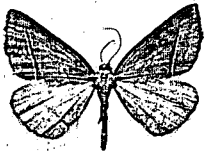

30



31



32

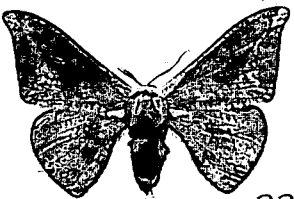

33



34



35



36

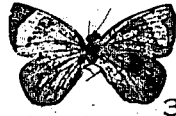

37

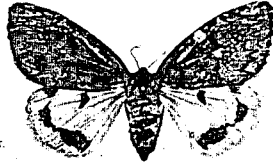

38

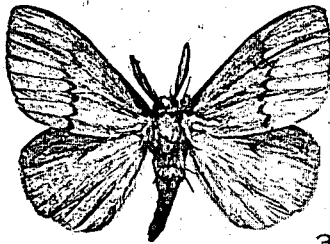

39A

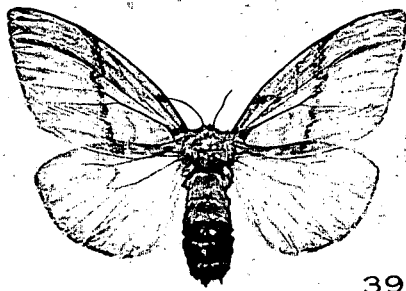

39B



40



41



42



43



44



45

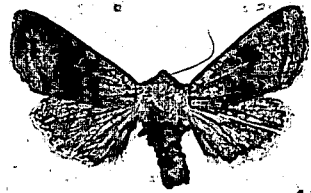

46



47



48



49



50



51



52

